EL DIARIO PALENTINO

N.º REFUNDIDO 6.796 — Fundado en 1882 y 1890

TELEFONOS: 1353 Redacción — 1526 Imprenta — 2006 Administración

EL DIA DE PALENCIA

Depósito Legal: P—2—1958

DIRECCIONES: Dirección y Talleres: Mayor, 99 — Apartado de Correos, 17

MIERCOLES 6 MARZO 1963

EDICION SIETE TARDE 1'50 ptas.

Proclamación de la Fallera Mayor

Actuó de mantenedor el SR. ROBLES PIQUER

En Valencia ha tenido lugar el acto de proclamación de la Fallera Mayor y de su corte de honor, actuando de mantenedor el Director General de Información. En la foto, don Carlos Robles Piquer, rodeado de la Fallera Mayor, María Antonia Moret, y su corte.—(Foto Fiel)

Fraga Iribarne en Bruselas

En un banquete ofrecido en su honor, disertó acerca de "España y el mundo atlántico"

Al acto asistieron más de trescientas destacadas personalidades de la alta sociedad y de la vida política, económica e intelectual belga

Bruselas, 6.—Anoche, en los salones del hotel «Metropole» de Bruselas, se ha celebrado el banquete organizado por la sección belga del Centro Europeo de Documentación e Información y por la «Acción pro Europa Nueva y Expansión Atlántica», en honor de don Manuel Fraga Iribarne, ministro español de Información y Turismo, quien, al terminar la cena, a la que han asistido más de trescientas destacadas personalidades de la alta sociedad y de la vida política, económica e intelectual belga, disertó acerca de «España y el mundo atlántico».

PERSONALIDADES ASISTENTES AL ACTO

Entre el numeroso público que había acudido al acto, se notaba la presencia de, entre otros, su alteza imperial y real el archiduque Rodolfo de Austria y de su alteza imperial y real la archiduquesa Xenia de Austria; doña María del Carmen Estévez de Fraga; su alteza serenísima la princesa Esterhazy de Frakno; los señores Paul Warmant, vicepresidente del Senado belga; Gaston Eyskens, primer ministro de Bélgica; el conde de Casa Miranda, embajador de España; el señor Hassan Erat Isik, embajador de Turquía; señor Sagib Sandakar, embajador del Líbano; don Hugo Boatti Ossorio, ministro plenipotenciario de Argentina; el señor Bobletter, embajador honorario de Austria y vicepresidente del CEDI austriaco, en representación del señor Klaus, ministro de Finanzas de este país; el conde D'Aspremont Yynden, senador y exministro; el conde Francois de la Noe, en representación del presidente internacional del CEDI y del secretario de Estado para Asuntos Exteriores de Francia; los señores Joseph Pholien, ex-primer ministro; senadores de Back, de Winter y Orban; diputados Antoine Saintfraint, y Jacques Van Offelen; barón George Von Gaupp Berghausen, secretario del CEDI internacional; el señor Snyers D'Attenhoven, como vicepresidente del partido liberal; el vizconde de Berreyer, embajador de Bélgica y presidente de la Asociación de Amistades «España-Bélgica»; señor Emmanuel Coppieters, director general del Instituto de Relaciones Internacionales; los señores Jean Demaret, presidente de las Grandes Conferencias Católicas; Marcel Galerne, secretario general de la sección belga de la Unión Interparlamentaria; caballero Marcel de Roover, presidente del CEDI; señor Jacques de Spirlet, secretario general, y el conde Limburg Stirum, administrador de ese organismo, acompañados de sus esposas, así como numerosos representantes de la prensa.

PALABRAS DEL CABALLERO DE ROOVER

Al término de la cena, el caballero De Roover, presidente del CEDI, hizo uso de la palabra y después de recordar la satisfacción que había producido en el CEDI la designación del señor Fraga Iribarne como ministro de Información y Turismo, puso de relieve que España, con su valor y sabiduría, ha salvado a Europa y Occidente en estos últimos 25 años en dos ocasiones: primero, al lanzarse, en 1936, contra la barbarie comunista, y después, en 1940-41, cuando rehusó Gibraltar, que le ofreció Hitler, e impidió que los alemanes entrasen en su territorio. «¿Cómo —se preguntó—, a pesar de su heroísmo, hubiera podido Gran Bretaña resistir hasta el día en que la llegada del ejército americano y de las magníficas tropas de los generales Leclerc y Juin iban a permitir, por fin, la reconquista?»

Recordó seguidamente episodios de la guerra española de Liberación y subrayó el verdadero asombro que le produjo ver el clima de vida normal que se respiraba en la entonces zona nacional. Señaló que una de las claves del éxito del Generalísimo Franco fue iniciar el levantamiento contra el comunismo llevando un programa maduramente estudiado, tan distante del antiguo régimen español como del de sus adversarios. Este programa y la acción social que llevó aneja —dijo—, permitieron a los nacionales españoles ganar la guerra y reconstruir España, sin ayuda de otros países occidentales.

Terminó su discurso el caballero De Roover formulando la esperanza de que Europa y Occidente se muestren acogedores y reconocidos hacia la España que, en un cuarto de siglo, les ha salvado dos veces.

BRILLANTE DISERTACION DEL BARON NOTHOMB

A continuación, el barón Pierre Nothomb, en una brillante improvisación, presentó al orador, felicitándose por la venida a Bruselas de este joven hombre de estado español «que representa al mismo tiempo la tradición y el liberalismo». Después de haber recordado la brillante carrera de catedrático, de jurista y de escritor político del señor Fraga Iribarne, el barón Nothomb dijo: «España pertenece al alma y al cuerpo de Europa, que no existiría sin lo que España le ha aportado» y prosiguió: «Europa necesita de España lo mismo que España necesita de Europa. Y hay más, es el mundo atlántico el que, sin los esfuerzos hechos por España del otro lado del Océano, sin lo que España ha edificado en el Africa occidental y en América, no se hubiera podido fraguar. Es a través de España como tenemos que construir esta comunidad atlántica, sin la cual no podríamos so-

(Continúa en sexta página)

Soraya, "muda", abandonó Barcelona

Antes de su regreso a Ginebra, y tras una estancia en Ibiza con el actor cinematográfico Maximilian Schell, la Princesa Soraya Esfandiari estuvo en Barcelona, donde se negó a hacer declaraciones a la Prensa. En la foto, un radioreportero persigue a Soraya hasta el coche a la salida del hotel, sin que ella se dignase contestarle, visiblemente enojada.—(Foto Fiel)

Se confesaron autores de la muerte de un comandante del Ejército francés

Los miembros de un comando de la OAS detenidos por conjurarse para atentar contra Pompidou

París, 6.—Los miembros de un comando de acción de la O. A. S. detenidos por conjurarse para dar muerte al primer ministro Georges Pompidou, se han confesado autores de la muerte de un comandante del Ejército francés, ocurrido el pasado 24 de junio, según se ha revelado en fuentes allegadas a la Policía.

Los informantes dicen que Gilles Buscia, hermano del jefe del comando George Buscia, declaró a la Policía anoche: «Yo di el tiro de gracia al comandante Bkubazisk».

Georges Buscia confesó a la Policía —según las fuentes informantes— que él, su hermano y otros siete miembros de su grupo fueron detenidos el 23 de febrero y que él había dirigido un comando de acción que debía desplazarse a una iglesia en el campo, cerca de París, el 2 de septiembre de 1962, para asesinar al primer ministro Pompidou cuando éste saliese de la iglesia después de asistir a una misa, pero que Pompidou no ocudió a la iglesia y por lo tanto, el atentado hubo de ser suspendido.

Según estas fuentes cercanas a la Policía, ayer Giller Buscia relató cómo él y otros siete hombres fueron a la casa del comandante Joseph Bkubazisk, en Aix En Provence, el pasado 24 de junio. Uno de los miembros del grupo identificado sólo como Baudry, apuñaló al comandante y Gilles le disparó un tiro en la cabeza.

El comandante Bkubazisk acababa de regresar a su casa de Aix-En-Provence, unas semanas antes, procedente de Blida (Argelia), donde había contribuído a desarticular la organización armada secreta allí.—Efe.

BASE AEREA ENTREGADA POR FRANCIA A ARGELIA

Argel, 6.—La base aérea de Ain-Armat, situada cerca de Setif, ha sido entregada al Ejército Nacional Popular argelino por las autoridades militares francesas.

Aint-Arnat, que era la base principal de la aviación ligera del Ejército de Tierra francés en Argelia, está dotada de instalaciones muy importantes. Dispone de numerosas pistas de aterrizaje para helicópteros y de pistas de despegue para aviones ligeros.—Efe.

Fuerzas soviéticas libraron "escaramuzas" con "elementos hostiles" en la frontera Sur de la U.R.S.S.

LA NOTICIA DE "TASS" NO EXPLICA OTROS DETALLES

Estocolmo, 6. — Fuerzas soviéticas libraron "escaramuzas" con "elementos hostiles" en una región inaccesible situada a lo largo de la frontera sur de la Unión Soviética, según informa desde Moscú la agencia Tass.

Los "elementos hostiles" —según la agencia— son contrabandistas de armas cuya actividad ha sido cortada. Se desconocen otros detalles.

Los países que limitan con la Unión Soviética por el sur son Turquía, Persia, Afganistán, Mongolia Exterior y la China comunista.—Efe.

UNA BOMBA DESTRUYE LA OFICINA SOVIETICA DE TURISMO EN BERLIN

Berlín, 5.—Una bomba destruyó la oficina soviética de turismo en el Berlín Occidental, informa la policía.

La oficina se encuentra situada en la planta baja de un moderno edificio en la Plaza Livaer.

La explosión se produjo a las once de la noche, cuando berlineses occidentales salían de las últimas funciones de cine, cerca del Kurfurstendamm.

La explosión produjo rotura de cristales y destrucción del mobiliario de la oficina. Acudieron rápidamente bomberos y policía. No hubo heridos, informa la policía. De momento no hay sospecha alguna de quién haya puesto la bomba.—Efe.

DETALLES DE LA EXPLOSION

Berlín, 6. — Una bomba colocada anoche en la oficina de la organización turística soviética "Inoourist Travel", en Berlín occidental, ha causado daños materiales calculados en varios miles de marcos.

La oficina quedó totalmente destruida, juntamente con sus ventanas y muebles. Quedaron también rotos los escaparates de algunos establecimientos próximos y los cristales de las ventanas de los pisos adyacentes.

La ola expansiva del artefacto causó daños en varios objetos de porcelana pertenecientes a una familia que reside en el piso superior de la oficina y una mujer sufrió un ataque al corazón en otro de los pisos. Un policía que se hallaba solamente a 20 metros del lugar, fué derribado al suelo por efecto de la explosión.

Especialistas de la policía en explosivos han trabajado toda la noche investigando el atentado, que parece haber sido realizado con una bomba de relojería de gran potencia.

La policía de Berlín occidental había montado un servicio de vigilancia cada 20 minutos a la oficina en cuestión, ya que habían aparecido en ella inscripciones anticomunistas durante los pasados meses. Un portavoz ha declarado que la bomba tuvo que ser colocada en el momento en que un agente desaparecía por la esquina y antes que llegara el siguiente.—Efe.

Audiencias Militar y Civil de S. E. el Jefe del Estado

AUDIENCIA CIVIL

S. E. el Jefe del Estado y Generalísimo de los Ejércitos, ha recibido en audiencia civil, en el Palacio de El Pardo, a los siguientes señores:

Dr. D. Benjamín de Arriba y Castro, Cardenal Arzobispo de Tarragona, presidiendo una comisión de autoridades civiles de la provincia y del Consejo Ejecutivo de la Junta Nacional del XIX centenario de la venida de San Pablo a España.

—Junta Sindical del Colegio de Agentes de Cambio y Bolsa de Barcelona, presidida por el síndico don Javier Garcón Torre.

—Consejo de Administración de Destilerías y Crianza del Whisky, S. A., presidido por don Nicomedes García Gómez.

—Don Manuel Valdés Larrañaga, Marqués de Avella, Embajador de España en El Cairo.

—Don Germán de Caso Ridaura, Embajador de España en Yeda (Africa).

—Don Antonio Choza Bermúdez, vicesecretario nacional de Obras Sindicales.

—Don José Luis de Azcárraga y Bustamante, presidente del Sindicato Nacional de la Marina Mercante.

—Don César Martín Muñoz, jefe nacional de la Obra Sindical «18 de Julio».

—Don Javier Martín Artajo, procurador en Cortes.

—Don Mariano Aniceto Galán, agregado laboral en la Embajada de España en El Quirinal (Roma).

AUDIENCIA MILITAR

Su Excelencia el Jefe del Estado y Generalísimo, ha recibido en audiencia militar, en el palacio de El Pardo, a los siguientes señores:

—Don Pedro Pimentel Zayas, Teniente General, director del Museo del Ejército.

—Don Santiago Antón Rozas, Almirante, Capitán general del Departamento Marítimo de El Ferrol del Caudillo.

—Don José Samaniego y Gómez de Bonilla, Teniente general, Capitán general de la Sexta Región Militar.

—Don Antonio Judez Lázaro, General de División, Gobernador militar de la plaza y provincia de Badajoz.

—Don Ricardo Benito Perra, Vicealmirante, jefe del servicio de personal del Ministerio de Marina.

—Don Vicente Galindo Montosa, General de Brigada de Infantería, segundo jefe de la División de Infantería «Galicia» número 81 y Gobernador militar de la plaza y provincia de Orense.

—Don Fernando Rodrigo Cifuentes, General de Brigada de Infantería, jefe de la Segunda Agrupación de la División de Montaña «Navarra» número 62 y Gobernador militar de la plaza de San Sebastián y provincia de Guipúzcoa.

—Don Daniel Ruiz Ruiz, Coronel de Artillería, jefe del Regimiento de Artillería número 4.

—Don Antonio Ortiz-Repiso Romero, Coronel de Aviación, Comandante de la base aérea de Alcalá de Henares.

El ministro de Trabajo, en Mieres

Celebró varias reuniones

Mieres, 6.—El ministro de Trabajo, don Jesús Romeo Gorria, visitó las instalaciones de la fábrica de Mieres. En la puerta de las oficinas centrales fue recibido por las autoridades, jerarquías sindicales y alto personal de la dirección de la empresa.

Seguidamente se reunió con los Jurados de Empresas de Minas y del Metal de la citada Sociedad, y seguidamente se trasladó a la Casa de España, donde se reunió con las Juntas Locales del Sindicato del Metal y del Combustible.—Cifra.

Los ochenta kilómetros

Al igual que otro grupo de jóvenes de Bilbao, cinco reservistas norteamericanos han recorrido 80 kilómetros a pie. Su itinerario ha sido Barcelona-Sitges, ida y vuelta. Solamente alcanzaron la meta el comandante John Sharkey, de 43 años y 1,95 metros de altura, y el vecino de Sitges, Juan Ossó (a la izquierda en la foto), que se agregó posteriormente al grupo. Los demás abandonaron la marcha poco después de tomada esta foto a la salida de Sitges.—(Foto Fiel)

LA HORA INTERNACIONAL

Por JOSE LUIS ALONSO ALMODOVAR

Bidault habla para la Televisión inglesa

Con el secuestro del coronel Argóud, último dirigente militar de la O. A. S. con prestigio personal innegable, la organización termina de perder cuanto de expresión romántica y patriótica tuvo —pese a tan censurables violencias—, para quedar reducida, por una parte, a excesos y revanchas de algunos incontrolados —muy pocos ya—, y, por otra, a ser instrumento de la ambición personal de ese viejo político olvidado que es George Bidault. La oposición abierta al presidente de la V República la alienta y mantiene desde el extranjero únicamente Bidault, uno de los hombres de más valía del desaparecido régimen parlamentarista, pero cargado de prejuicios y de resentimientos. Ministro de Asuntos Exteriores después de finalizar la guerra mundial, representó a Francia en la histórica Conferencia de París, con los otros tres ministros de los aliados: Bevin, Byrnes y Molotov, siendo, además, uno de los redactores de la incalificable moción contra España que, en 1946, presentaron en las Naciones Unidas, Francia, Rusia y Polonia. Buen orador, no tardó en convertirse en figura central del antiguo M. R. P. (Movimiento Republicano Popular), ocupando numerosas veces la jefatura del Gobierno francés. Uno de los postulados invariables de su política fué siempre la hostilidad hacia España, acentuando la actitud de «mala vecindad», que entonces observaban casi todos los Gabinetes de París.

La caída de la IV República y la llegada al poder del general De Gaulle pusieron fin a la vida política de Bidault, antiguo simpatizante y colaborador suyo. Desde los primeros momentos de creación de la Organización Armada Secreta, George Bidault se unió a los que combatían al presidente, iniciando una labor de resistencia en Francia, para apoyar la campaña de Argelia. Ahora, liquidado prácticamente el movimiento de Salan y con sus jefes militares detenidos, Bidault sigue viajando por el continente, haciendo declaraciones antigaullistas y pretendiendo encabezar una oposición invisible contra el presidente francés. En el fondo, es sólo despecho lo que le guía, pues la lucha de partidos —de la que él fué siempre protagonista— condujo a Francia a un caos político, que las nuevas fórmulas dinámicas y modernas del general De Gaulle han resuelto en gran parte. Bidault es ya sólo un recuerdo del pasado, una de esas histriónicas figuras que se pasean por Europa haciendo política, sin representar realmente a nadie. Semejante a los pintorescos Gobiernos en el exilio de la finiquitada república española.

Ahora, es en Londres donde ha realizado su última aparición, para dirigirse a veinte millones de espectadores, a través de la Televisión inglesa. Nadie puede precisar, a ciencia cierta, si fué una visita ocasional y esporádica a Gran Bretaña, o si ha establecido su residencia definitiva en la isla. Lo cierto es que afirma que los propios errores del régimen francés acabarán por dar al traste con el degaullismo, y que el general apenas cuenta con una quinta parte de la población francesa detrás de sí. Los resultados del referéndum de octubre y de las posteriores elecciones parlamentarias parecen demostrar muy claramente la inexactitud de sus afirmaciones. Bien por coincidencia ideológica y política con su programa, o bien por creerlo simplemente la solución más eficaz y positiva para la Francia de hoy, es un hecho que la mayoría del pueblo francés —con esa gran sensibilidad política que le caracteriza— mantiene su apoyo y su confianza en el presidente De Gaulle y en los jóvenes hombres del nuevo régimen. Cuánto pueda durar esta situación, es todavía una incógnita, pues el propio De Gaulle aún no ha insinuado siquiera cual será su actitud al finalizar el actual mandato presidencial; pero, lo que sí resulta obvio, es que no ha de ser Bidault quien le reemplace.

Roderick Mac Farquhar, el excelente comentarista de la Televisión londinense, hizo, después de la entrevista, un comentario final muy expresivo. «Bidault —dice— da la impresión de vivir en el pasado». Es una frase que define al antiguo dirigente de la democracia cristiana de Francia. Los acontecimientos le han superado con mucho en estos años. Su mentalidad de político profesional, sus obsesivas antipatías —que tan bien conocemos los españoles—, su ambición de poder, le hicieron absolutamente ineficaz. Todas sus afirmaciones son sólo vanos deseos de revancha, sin eco alguno apenas en la opinión pública francesa.

M.C.D.2022

PALENCIA AL DIA

Propaganda turística

Ha celebrado sesión plenaria la Junta Provincial de Información y Turismo y Educación Popular, bajo la presidencia del Gobernador Civil.

Interesante reunión ésta, por cuanto en la misma se han tratado importantes asuntos relacionados con el fomento del turismo en nuestra provincia; tales como la posible creación de un parque nacional en la montaña palentina (lugar idóneo para la caza mayor, la pesca, la práctica de deportes alpinos y de invierno y la contemplación); construcción de un parador en Aguilar de Campoo y un albergue de carretera o mesón en Carrión de los Condes, al aire del famoso Camino de Santiago; instalación de un «stand» de Palencia en la Exposición de Recursos Turísticos Españoles y propaganda turística en general.

Ya sabemos la importancia que tiene el turismo, tanto en el orden económico, como en el social, por cuanto los turistas dejan buen número de divisas, y aprenden, en el contacto directo, a admirar, que es un principio del querer, a España.

Cómo se intensifica la propaganda turística de las provincias y ciudades, a través de carteles, folletos, conferencias, proyecciones, inserciones publicitarias, etc, que llevan el aliciente y la belleza de cada lugar hasta los mismos ojos del turista en potencia.

Palencia, también, intensifica este movimiento de divulgación turística de sus muchas bellezas, y, a través de los organismos propios, de los trabajos realizados por los mismos y de reuniones como la que nos ocupan, trata de situarse en la misma línea de propaganda provincial que otras comarcas o regiones, para atraer hacia ella estos movimientos turísticos nacionales e internacionales, que aporten su beneficio y su aprecio a la tierra.

En las cosas del turismo, como en otras cosas, ya el buen paño no se vende en el arca, sino que hay que airearlo, corearlo, exaltarlo, con bien orientados reclamos, para que la corriente turística se sienta atraída por esta llamada y encauce por las interesantes y bellas rutas provinciales su andadura. Que a todos beneficiará, y, más que a ninguno, al propio turista.

En el «Insfi» ha empezado la fiesta. Con motivo de celebrarse mañana la festividad patronal de Santo Tomás de Aquino, los estudiantes han abierto este entusiasta prólogo de la víspera, que ha tenido el marco de un programa deportivo-coral para desarrollarse.

A las cuatro de la tarde, se abrieron los festejos estudiantiles con un torneo de balonmano en el Campo de la Juventud y entrega de trofeos, y a las ocho, un acto musical en el paraninfo del Instituto, organizado por los alumnos pertenecientes al coro de dicho centro docente.

Deporte y música —buen combinado—, para anunciar en la víspera solemne, la fausta celebración estudiantil.

El Gobernador Civil visitó las obras de Colonización en la Vega de Saldaña

Va a normalizarse el caudal de los arroyos Matazorita y Perihonda

Según indicábamos en nuestro número anterior, el señor Gobernador Civil, don Vicente Asuero, acompañado del ingeniero director del Instituto Nacional de Colonización en la región, don Eriberto Alonso, se trasladó mediada la tarde del martes a la vega saldañesa.

En Villaluenga fueron recibidos por el alcalde y diputado provincial, don Gerardo González y por miembros de la Comunidad de Regantes de la Vega. En su compañía el señor Asuero visitó detenidamente las obras que el Instituto Nacional de Colonización está llevando a cabo en la comarca, así como los trabajos de rectificación de dos curvas en el cauce del río Carrión.

El Instituto de Colonización, respondiendo a las gestiones sobre el particular efectuadas por el señor Asuero, va a prestar su apoyo y ayuda para que los arroyos de Matazorita y Perihonda puedan volver a disponer del caudal suficiente no solamente para normalizar los riegos de la zona, sino para el regular funcionamiento de los molinos y de otras industrias molturadoras ubicadas en sus márgenes.

Se ha constituído el tribunal de oposiciones a ingreso en el Magisterio

El próximo martes se celebrará el sorteo de los opositores

En el despacho de la Jefatura de Inspección de Enseñanza Primaria, de nuestra ciudad, a las diez de la mañana de hoy, se ha constituído el Tribunal que ha de juzgar los ejercicios de las oposiciones a ingreso en el Magisterio (Maestros y Maestras) en nuestra provincia.

El Tribunal se ha constituído con los miembros titulares del mismo, a excepción del vocal eclesiástico, que —por renuncia del titular— pasa a integrarse el vocal suplente.

Dicho Tribunal, pues, queda constituído de la siguiente forma: Presidente, don Gregorio Caballero Malfaz; vocales, doña Leonila Cantero Escudero, don Jacobo Pérez García, doña Felisa Gutiérrez Cabeza, don Magencio Sanmartín Izquierdo; secretaria, doña María Teresa Santos Sánchez.

CONVOCATORIA PARA EL SORTEO

Se pone en conocimiento de los señores opositores (Maestros y Maestras) a ingreso en el Magisterio en la provincia de Palencia, que el próximo martes, día 12, a las diez y tres cuartos (once menos cuarto de la mañana), en la Escuela del Magisterio de Palencia, tendrá lugar el sorteo para la determinación del orden en que los referidos señores opositores han de actuar en los ejercicios de la oposición.

Palencia, 6 de marzo de 1963.

El Presidente, **Gregorio Caballero.**

Instituto "Jorge Manrique"

Actos con motivo de la festividad de Santo Tomás de Aquino

Día 6.—A las cuatro de la tarde, en el Campo de la Juventud, se celebrarán las eliminatorias correspondientes al Torneo de Balonmano.

A las cinco, final entre el equipo vencedor del anterior Torneo y el equipo del Instituto, con entrega de trofeos donados por la Ilma. señora Directora del Instituto «Jorge Manrique» y la Asociación de Padres de Alumnos.

A las ocho de la noche se celebrará un acto en el Paraninfo del Instituto, organizado por los alumnos pertenecientes al Coro del Centro.

Día 7.—A las diez y media de la mañana, Misa solemne en la iglesia de San Pablo, en honor de Santo Tomás de Aquino.

A las doce, en el Paraninfo del Instituto, se celebrará un acto, con asistencia de las autoridades, en el que intervendrán algunos alumnos premiados por la Asociación de Padres de Alumnos en el Concurso literario convocado al efecto.

En este acto, el Coro del Centro, dirigido por el Profesor de música del mismo, don Andrés Moro, interpretará las canciones que fueron premiadas en el Concurso convocado por el Departamento de Música del Ministerio de Educación Nacional.

Dirigirá la palabra a los asistentes el Catedrático don José María Crisanto, sobre el tema «Santo Tomás de Aquino, ejemplo para los estudiantes».

También se verificará el reparto de premios a los alumnos becarios del pasado curso 1961-62.

A las cuatro y media de la tarde, tendrá lugar en el campo de La Balastera, un encuentro de fútbol, entre los equipos de la Academia Buenos Aires y el Instituto, con entrega, al equipo vencedor, de un trofeo donado por la Asociación de Padres de Alumnos.

Día 10.—A la una de la tarde, en el gimnasio del Campo de la Juventud, exhibición gimnástica a cargo de alumnos de varios cursos del Instituto. A continuación, en el Restaurante Gran Vía, comida de Hermandad para los padres de alumnos y profesorado.

Las invitaciones para esta comida pueden retirarse en el citado Restaurante o en la portería del Instituto «Jorge Manrique».

VIDA RELIGIOSA

Santo Tomás de Aquino y la Novena de la Gracia

Un universitario se ha ido a las misiones

Es español, aunque estudiaba en París.

A la cabeza de su promoción cambió repentinamente su rumbo.

No fue nunca un «balarrasa».

Pero sí un ambicioso, y no exento de aventuras.

Su decisión ha causado extrañeza a todos.

Porque ha renunciado a su porvenir y se ha adherido a un grupo abigarrado de jóvenes internacionales.

Poco tiempo después, ya sacerdote, ha partido para la India.

De allí nos han llegado noticias sorprendentes sobre los éxitos de este joven apóstol.

Se llama Francisco de Javier...

¿Problema de actualidad?

Sí. Y ¿por qué no?

Millares de hombres de todo el mundo están pasando nueve días pensando en Javier.

Porque la gracia de la novena de la «gracia», es renovar anualmente la memoria de este joven universitario que se fue a las Misiones; jugándose su vida.

Y estamos ya en plena Novena de la Gracia.

Urge clavar en nuestras cabezas el ejemplo de Javier:

—Sus ambiciones, aun las humanas, tienen que sacudir nuestra juventud, vacía de ilusiones.

—Su encuentro formidable con Cristo, tiene que abrir nuestros ojos ante la realidad de nuestro Gran Amigo.

—El éxito maravilloso de los Ejercicios ignacianos en un alma típicamente española, tiene que hacernos pensar en la causa de nuestro raquitismo espiritual después de unos ejercicios.

—Su actividad impaciente, agotadora y ecuménica tiene que poner en ridículo nuestros conatos efímeros de apostolado.

—Su alegría indeficiente en medio de los más arduos trabajos, incomprensiones y peligros, tiene que fustigar nuestra continua ansia de consolaciones baratas y fáciles.

—Sus ansias de morir y su necesidad interior de darlo todo por Cristo, tiene que estremecernos hasta aborrecer nuestros deseos locos de vivir tan fácilmente.

¿Ves cómo Javier entra de lleno en los problemas más actuales?

¡Joven! ¡Estudiante! Renueva la presencia espiritual de Javier.

FIESTA DE SANTO TOMAS DE AQUINO

En la iglesia dominicana de San Pablo se celebrará la solemne fiesta en honor del Patrono de todas las escuelas católicas.

A las 10'30 de la mañana, misa solemne oficiada por los Padres Dominicos. La Schola Cantorum del Seminario Mayor interpretará la «Missa Brevis», de J. M. Olaizola. Las partes gregorianas serán cantadas por el coro de novicios de San Pablo. El panegírico del Santo está a cargo del señor Vicerrector del Seminario, doctor don Sinforiano Blanco.

La fiesta litúrgica será presidida por el Excmo. y Rvdmo. señor Obispo, doctor don José Souto Vizoso. Asistirán todos los centros docentes de la capital. Al final se cantará el Himno del Santo, de Iruarrizaga.

Señora

antes de comprar su lavadora consulte precios con el Distribuidor en exclusiva de

BRU - Pastor

Mayor, 98 Teléfono, 2887

IMPORTANTISIMO

Gane 50 ó más pesetas diarias trabajando en su casa horas libres. Hombres, mujeres, cualquier edad. Para informarles manden tres pesetas sellos. Apartado, 124. LEON

MARZO

19

MARTES

SAN JOSE

ILDEFONSO VEGA MAYOR 6 PALENCIA

Teatro PRINCIPAL

Mañana Jueves

¡¡EXTRAORDINARIO ESTRENO!!

— MAYORES —

La codicia y la audacia de un grupo de aventureros, frente a la astucia de los merodeadores del desierto.

Cine Rey Don Sancho

JUEVES ESTRENO:

5, 7,30 y 10,30

¡UN FILMS SENSACIONAL!

¡GRAN PREMIO DE LA CRITICA!

¡PREMIO DE LA O. C. I. C.!

¡COPA CIUDAD DE IMOLA!

¡ESPIGA DE ORO-VALLADOLID!

(Menores)

TEATRO PRINCIPAL

HOY

Ultimo día del extraordinario éxito «LA TRAMPA»

¡Una película en la que no hay tregua para el crimen!

:—: :—: :—: :—: :—: :—: :—:

MAÑANA JUEVES

¡Sensacional estreno!

«EL SECRETO DE LOS HOMBRES AZULES»

Con Marpessa Dawn y Lex Barker

TEATRO CINE ORTEGA

7'45. Mayores. «Espía por mandato».

CINE PROYECCIONES

3'30. Mayores. «La novia salvaje», y «Vaya par de vivos».

CINE CASTILLA

3'30. Mayores. «Cariño mío», y «El agente K, será asesinado».

CINE OTERO

Fémina. «La millonaria», y «Cuatro en la frontera». Mayores.

CINE REY DON SANCHO

5, 7,30 y 10,30

ULTIMO DIA

«LA VIUDITA NAVIERA»

Paquita Rico

(Mayores)

CALIFICACION MORAL:

«La trampa» (3); «Espía por mandato» (3R); «La novia salvaje» (2); «Vaya par de vivos» (3); «Cariño mío» (3); «El agente K será asesinado» (3); «La millonaria» (3R); «Cuatro en la frontera» (3); «La viudita naviera» (3).

Cuatro Cantones

¿Oposiciones optimistas?

Comienza una nueva etapa de lucha cultural.

Todos los años las oposiciones a ingreso en el Magisterio se ponen en marcha.

Y siempre ha habido lucha; noble pero tremenda lucha.

Aun en los tiempos en que los honorarios del Magisterio nacional no eran ningún imán de atracción, la lucha en las oposiciones a ingreso ha sido francamente terrible; cuestionarios duros; número elevado de opositores, etc.

Ha continuado siendo difícil la lucha incluso después, cuando se establecieron las gratificaciones especiales, dando un poco más de holgura al capítulo económico de la docencia primaria oficial.

Sin embargo ahora, cuando —tras las gratas noticias para el Magisterio, surgidas de un reciente Consejo de Ministros— el capítulo económico va a convertirse en algo que francamente vale la pena, la lucha va a ser menor.

...Los cuestionarios continúan siendo los mismos; apretados y amplios, casi exhaustivos; esto quiere decir que los opositores deberán continuar estudiando de firme; pero, sin embargo, esa otra faceta de la lucha con el número de opositores ha dejado de ser «coco», ya que en toda España hay unos dieciocho mil opositores en busca de catorce mil plazas; teniendo en cuenta que esta cifra de dieciocho mil opositores bajará todavía bastante hasta el momento de que comiencen las oposiciones, mientras que el número de vacantes permanecerá inalterable, he ahí que los opositores de este año están de enhorabuena, porque tocan casi a plaza por opositor.

No cabe duda que esta circunstancia es esperanzadora y optimista, aunque no quiera decir que los opositores miren con cierto desdén e indiferencia a los cuestionarios, pues en definitiva es el dominio del cuestionario lo que marcará la pauta a la hora de las calificaciones.

En Palencia ya se ha dado el primer paso de estas oposiciones, al constituirse el tribunal; el próximo martes se llevará a cabo el sorteo de opositores, y diez días más tarde la batalla habrá comenzado.

Que triunfen los mejores..., que al fin y al cabo es el más justo y el más lógico deseo.

Sociedad Filarmónica

El programa para el concierto de mañana

El concertista de bandoneón Alejandro Barletta, tiene en su extenso repertorio prácticamente obras de la totalidad de los grandes músicos clásicos, tanto a solo como con orquesta, y suele incluir, además, en sus programas, muestras de música moderna y otras especialmente compuestas ya para bandoneón, bien dedicadas a él como ejecutante, o bien originales suyas, puesto que Barletta conoce como nadie las posibilidades de su instrumento y compone para él producciones de máxima solvencia y garantía, que cuentan con el marchamo de la admiración de selectos públicos internacionales.

La primera parte del concierto la dedica, pues, a música clásica.

La segunda parte la constituye la Sonatina en «re menor», de Mozart. «La Mañana», de la suite Peer Gynt, de Grieg; Visión Fugitiva, de Prokofieff, y Gopak (Danza cosaca), de Mussorgsky.

Antes de comenzar la tercera parte, Alejandro Barletta pronunciará unas breves palabras sobre su instrumento y las obras por él compuestas, que figuran en el programa. Pues, efectivamente, en esta tercera parte, después de unos «Apuntes para bandoneón», de Calés Otero, Barletta nos ofrecerá su propia «Suite infantil número 1», para terminar con el «Divertimento para bandoneón», de Giorgio Ferrari, que, lo mismo que Calés Otero, han dedicado estas obras al gran intérprete que es Barletta.

Un programa muy variado y completo.

El concierto tendrá lugar mañana, jueves, día 7, a las ocho menos cuarto, en el Aula de la Caja de Ahorros y Monte de Piedad.

PASTOR

Sabiendo ordeñar, se necesita para finca importante, al 20 por ciento de la producción.

Escribir: Apartado, 299

VALLADOLID

Banco de España

PALENCIA

Extraviados los extractos de Acciones del Banco de España números 64049 y 64201, de pesetas nominales 5.000, cada uno, a nombre de doña María del Pilar Martínez de Azcoitia Martínez de Azcoitia, si dentro del plazo de un mes a contar de la fecha de inserción de este anuncio, no se notifica al Establecimiento reclamación de tercero, se expedirán duplicados según determinan los artículos 4.º y 42 del Reglamento, quedando libre el Banco de toda responsabilidad.

Palencia, 2 de marzo de 1963.

El Secretario, José G. Pariente

LETRAS DE LUTO

Ha fallecido en Palencia, a la avanzada edad de 86 años, la distinguida señora doña Purificación Buil y Ruiz, hija del caballeroso general Buil, que se distinguió y fué laureado en nuestras guerras coloniales. Dama piadosa, de acendradas virtudes cristianas, gozaba de generales simpatías en Palencia, donde su muerte es muy sentida. A sus sobrinos doña Adela, doña María de Loreto, don Carlos y don Enrique Buil Polanco, prima política doña Mercedes Alcalde y demás familia, testimoniamos la expresión de nuestro más sentido pésame.

—Después de recibir los Santos Sacramentos, ha entregado su alma a Dios en Venta de Baños, don Gerardo Calzada García, a los 39 años de edad. El finado, empleado de la Renfe que era, se granjeó por su competencia, laboriosidad y hombría de bien, generales aprecios, siendo su muerte muy sentida.

Testimoniamos nuestro pésame a su desconsolada esposa doña Petra Burón Maestegui; hijo Ignacio; madre doña Nieves; padres políticos, hermanos, hermanos políticos, tíos, sobrinos y demás familia.

—Confortada con los Auxilios Espirituales, ha dejado de existir en Palencia, doña Gregoria Retuerta Régula, de 74 años. De natural sencillo y bondadoso, la finada gozó de muchos respetos y aprecios.

Testimoniamos nuestra condolencia a sus apenados hijos Epifanio, Julio, Carmen, Antonino y Mariano Fernández Retuerta; hijos políticos, nietos, sobrinos, primos y otros parientes.

—Se cumple el primer aniversario de la muerte de doña Isabel Carrancio Serrano, ocurrida en Palencia, donde la finada era muy apreciada y su recuerdo permanece en la memoria de los que la conocieron y supieron de sus virtudes personales.

En esta triste fecha, renovamos nuestro pésame a su afligido esposo don José María Alvarez; hijos Isabel, María del Carmen y José María Alvarez Carrancio; hermanos, abuelo, madre política, hermanos políticos, tíos, sobrinos, primos y demás familia.

Reunión de la Junta provincial de Turismo

Se ha redactado un amplio programa para la atracción de la corriente turística hacia Palencia

Ha celebrado sesión plenaria la Junta Provincial de Información y Turismo bajo la presidencia del señor Gobernador Civil, don Vicente Asuero.

En la reunión se abordaron interesantes cuestiones sobre la presencia palentina en la próxima Exposición de Recursos Turísticos Españoles, creación de un parque nacional en la zona norte de la provincia, construcción de un parador en Aguilar de Campoo y de un albergue de carretera en Carrión de los Condes, y ambientación y propaganda de la riqueza turística provincial.

Sobre estos temas y proyectos nuestra primera autoridad civil nos ha facilitado unas interesantes declaraciones, que recogeremos en nuestro próximo número.

Rincón ameno

SALTO DE ALTURA

A la salida de un filme sobre las Olimpiadas, un amigo se pone a ponderar ante otro, sus propias cualidades atléticas.

—Figúrate —le dice—, el otro día iba yo de caza cuando de pronto me tropecé con un lobo famélico. Menos mal que al lado había un árbol cuya rama más baja estaba a unos quince metros de altura. Sin embargo yo di un salto convencido de alcanzarla y agarrarme a ella.

—Y, ¿lo lograste? —le pregunta el otro, entre irónico y escéptico.

—Al subir, no —confiesa el otro desenfadadamente— pero al bajar, sí.

ADIVINANZA

No soy cruz y ando en los brazos
no soy Dios y ando en el pecho
no soy Espíritu Santo
y tengo la lengua de fuego.

Solución a la Adivinanza de nuestro número anterior: EL ESCARABAJO

CRUCIGRAMA
Número 87:

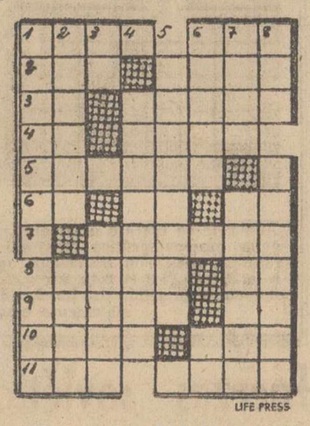

Horizontales: 1: Fraude. Patrona. 2: (al revés) Husmeé. (al revés) Regala. 3: Nombre de letra. Antiguo nombre de Ceuta. 4: (al revés) Nombre de letra. Conjunto de cosas para distribuir. 5: Tela de lana entrefina, delgada y con granillo. 6: Cifra romana. Símbolo del galio. Contracción. 7: Mezclará un licor con otro. 8: Habita. Desinencia verbal. 9: Remueven la tierra. Símbolo del neón. 10: (al revés) Desafía. (al revés) Igual. 11: Hogar. Aparece.

Verticales: 1: Segundo emperador romano sucesor de Augusto. En los huesos. 2: Ilícito. Apaga el brillo de los metales. 3: Símbolo del molibdeno. Menear. 4: Abreviar. 5: Satisfacerán. 6: Diminutivo de un nombre de mujer. Nota. 7: Cosa de gran bulto. Suelo de arena movediza. 8: Río de Italia. Cierto vino.

Sol. al Crucigrama número 86:

Horizontales: 1: Faca. Así. 2: Ana. Abad. 3: Ca. Amado. 4: IL. Foca. 5: Levita. 6: Es. Ni. Ar. 7: Minuto. 8: Leda. Ot. 9: Bojar. La. 10: ccoD. Por. 11: Sor. Luna.

Verticales: 1: Fáciles. Bes. 2: Anales. Loco. 3: Ce. Mejor. 4: Afinidad. 5: Amotinar. 6: Abaca. Pu. 7: Sada. Atolón. 8: Ido. Frotará.

Primer aniversario de la señora

Doña Isabel Carrancio Serrano

que falleció en Palencia el día 7 de Marzo de 1962

A los 37 años de edad

Después de recibir los Santos Sacramentos

D. E. P.

Su desconsolado esposo José María Alvarez Polanco (industrial de esta plaza); hijos Isabel, María del Carmen y José María Alvarez Carrancio; hermanos Ciriaca (Vda. de Moro), Leandro, Rosa, Marcelina y María Luz (ausente) Carrancio Serrano, María del Carmen y Luis Alberto Carrancio Cuevas; abuelo Epifanio Serrano; madre política Eulalia Polanco Gaite (Vda. de Manuel Alvarez); hermanos políticos, tíos, sobrinos, primos y demás familia,

Al recordar a sus amistades tan triste fecha, ruegan una oración por su alma.

El funeral que se celebre el día 7, a las diez y cuarto de la mañana, en la iglesia parroquial de Nuestra Señora de la Calle, será aplicado por el eterno descanso de su alma.

M.C.D.2022

Literatura, Ciencias, Arte...

OPERACION UNIVERSIDAD NORTEAMERICANA-ARTE ESPAÑOL

Las universitarias del Finch College se enamoran de pintores y poetas españoles

Altas, fino el talle y la cabeza dorada, igual que humanas espigas trasplantadas al aire castellano, delicadamente femeninas, rabiosamente guapas, las ocho andan estos días por los campos y las calles de España, revolviendo nuestros rincones, mirándonos de frente y al sesgo, sorprendiéndonos de perfil. Llevan sus libretas y sus «máquinas» y apuntan, de vez en cuando, este detalle y a esa esquina de nuestro genio. Llevan también algo así como un oculto pozo en el cual van vertiendo, con el bien graduado cuentagotas de su sensibilidad, el extracto que se rezuma de nuestras palabras, por los poros desgarrados de nuestros gestos que «huelen a yerbabuena y a sangre desparramada, a generoso y tremendo, a quina y «yerba mejor» (mejorana), «a amargo y bueno», dicen ellas. Y que «nuestro color y nuestro sabor se confunden». Nuestro color, el encarnado, sabe a guindilla. Nuestro sabor huele a herida y desgarro». Miss Turner, o tal vez, Miss Edmons, ve lo español como «un beso apasionado».

Desde el estrado en que explica el tema de España, a esta breve Universidad de los Estados Unidos, temporalmente establecida en Madrid, el profesor Fernández Marcos traduce nuestras notas a sus alumnas.

—Well.

—¡Wery well!

—¡Muy bueno!

El aula, tres alfombras y una pizarra, corro de tresillos rubiamente ocupados, deliciosamente «cruzados de piernas», el aula ríe y comenta, y, para despejar el humo azul de nuestro pitillo más el humo caro de los pitillos de las alumnas, las ventanas de la Universidad de América se abren de pronto a una calle de España. Las alumnas presencian el «paso» de los árboles con sus altos capuces procesionarios.

Miss Turner, morena de excepción aquí, entre la clara belleza de sus condiscípulas, y en cualquier parte, no está, al pronto, de acuerdo con sus amigas. Cada una de ellas, aparte Miss Turner, se casaría con un pintor o poeta español y con él viviría nuestros largos días, nuestras cortas noches, nuestros poemas «diferentes», nuestros cuadros «muy serios». Y, aparte, los hermosos ojos cazadores de Miss Turner cazan más que dicen, más que decir, turban:

—Primero, conocer a ese muchacho español, y luego, intercambiar con él algunas «estampas» de nuestras colecciones de ideas. Tendría que tratarlo.

Nos figuramos qué clase de estremecedor trato darían a un muchacho español, los ojos de Miss Turner, bis a bis.

Miss Murf pondría en el íntimo equipaje de su corazón, al partir, un pintor de España, como Goya.

—Un «chico» castellano que pinte «divinamente», de la clase del Greco, escogería Miss Ruy Haver como vivo recuerdo de España.

Un hombre de aquí, que piense las cosas, «por lo derecho» y las escriba «formidable», igual que Ortega —se facturaría para casa Miss Gant.

—Yo, «uno así moreno», que escriba a puñetazos. Un campeón con el punch de Unamuno, para quedarme K. O. en esta tierra, —reclama Miss Wallis.

Y Margaret Edmonn se declara súbitamente a su amor español:

—¡Para siempre, un poeta como Lorca!

Margaret de California, importante mujer, sería tentación.

El señor Fernández Marcos, doctor en Ciencias Políticas, muy graduado en idiomas, nos ayuda a decirles que, si ellas rebajasen algo en su demanda, nosotros podríamos presentarles algunos amigos que pintan o escriben y, tal vez, responderían a los gustos estéticos de la Universidad Americana.

—¡Y vivir aquí, en una casa con detalles! ¡Luego, todos amigos en la taberna! ¡Qué bien! —salta Miss Wallis.

Pero no hay tiempo para la «Operación Universidad Americana— Café Gijón».

Ellas se marchan «demasiado pronto», nos dicen Mrs. Jean Glidden y Mrs. Wilkinson, decano aquélla y director social ésta, del Finch College instalado en la «suite» de un gran hotel español. Y eso es lo que más sienten de España, el tenerse que marchar.

Mariano Peraile
(Especial para PYRESA)

Noticias de libros y autores

El novelista Ignacio Agustí, al margen de dos grandes novelas que serán la continuación histórica de «Mariona Rebull», va escribiendo lentamente otra fuera de la citada serie. Se llamará «El último día de la guerra».

Se dice en las tertulias literarias y los medios académicos que el Almirante don Julio Guillén Tato, de la Real Academia de la Historia, sustituirá al Duque de Maura en la Española. Parece ser que éste será el único candidato a dicho sillón.

Está ya muy avanzada la «tirada» de la biografía que de don Santiago Alba Bonifaz, ha escrito para la Editorial Aguilar don Maximiano García Venero. La obra es a la vez que la vida del político un cuidado estudio del tiempo que vivió. Llevará una bien seleccionada iconografía.

Un extenso e interesante estudio de carácter político y económico, que ha merecido los más altos elogios de destacadas personalidades españolas, es el que publica don Joaquín del Soto Hidalgo, ex presidente de la Antigua Federación de Ingenieros Diplomados y autor de un buen número de obras de carácter científico y técnico. Esta obra, que publica la Editorial Técnica, se titula «El nuevo orden económico».

La Editorial Rialp lanza ahora un importante libro, titulado «Doctrina Teológica de Santo Tomás de Aquino». Santo Tomás reunió en la Suma Teológica la totalidad del Dogma y la Moral cristianas. Dios en sí mismo; el hombre y su caminar hacia Dios; Cristo camino de verdad y de vida para los hombres hacia Dios, son las tres grandes divisiones de la obra.

Ante la novela del escritor español Miguel del Castillo, «Tara», que ahora da al público en París el famoso editor Julliard, el crítico de «Les Nouvelles Literaires», R. M. Alberes, dice: «Castillo es uno de los pocos novelistas contemporáneos que tiene un «canto», una música en su tono y en sus palabras».

A los dos libros que se anuncian sobre Ramón Gómez de la Serna, uno debido a su hermano Julio y otro a su sobrino Gaspar, se añade ahora un tercero que escribirá Tomás Borrás, uno de los escritores que mejor le conoció. Sería este libro una obra de pura anécdota de Ramón y su tiempo.

Homenaje de la Palencia literaria al escritor puertorriqueño senador don Ernesto J. Fonfrías

Fue rendido por un grupo de íntimos amigos, asistiendo al acto el alcalde y secretario del Ayuntamiento de Villada

El pasado lunes, a las diez de la noche, un grupo de escritores, e intelectuales palentinos, rindieron un íntimo homenaje de cordialidad y afecto, a un puertorriqueño ilustre, el senador don Ernesto Juan Fonfrías, Presidente de la Sociedad Puertorriqueña de Periodistas y Escritores, y tan vinculado a Palencia por entrañables lazos de amistad y afecto.

El senador Fonfrías, depurado escritor e inspirado poeta, que sabe cincelar la prosa y el verso en brillante estilo de recia raigambre castellana, entroncada ya en el castizo decir literario puertorriquense, ganó recientemente el premio «Pedro Antonio de Alarcón», de novela, adjudicado por la editorial española Colenda, por su novela «Raíz y Espiga», que, con un protagonista clave, un Alisal de Villada, entronca en la misma, como en un mismo haz de sangre y de esperanza, el impulso matriz de España en las tierras americanas, con la carne antillana, donde la semilla hispánica se fecunda y se desarrolla viva y pujante.

En Palencia, son numerosos los amigos sinceros con que cuenta el señor Fonfrías. Puede decirse que, espiritualmente, ya estaba vinculado a ellos, a través de las informaciones y correspondencia cursadas anteriormente a su visita, para las que sirvió de mediador don Roque Nieto Peña, querido paisano, afincado en Puerto Rico.

Después, en el año 1962, vino la visita personal del señor Fonfrías a España, y ya esta amistad epistolar o de simple referencia, se hizo sustancial, personalísima, siendo numerosos los palentinos que se sintieron a gusto con este trato abierto con el senador Fonfrías, cuya caballerosidad y cordialidad tanto invitan a ello.

Por eso, a raíz de su última visita a Palencia, este grupo de íntimos amigos, se reunieron con el señor Fonfrías en el «Mesón del Concejo», para tributarle, en nombre de la Palencia literaria y palentinos todos, el homenaje sincero a que el ilustre escritor puertorriqueño se había hecho acreedor por su simpatía y su amor a España y a Palencia, reflejado en su novela premiada, en la que había quedado plasmado el espíritu de la madre Patria y de la tierra villadina, en su simbólico personaje central y en el racial espíritu que la obra expande.

El acto, transcurrió sumamente cordial. Una atmósfera de estrecho paisanaje (al señor Fonfrías ya se le ha hecho como palentino honorario) presidió la cena-homenaje, que reunión a quince contertulios, entre los que se contaba el alcalde de Villada, señor Tejerina, y secretario del Ayuntamiento, que así se unían, en nombre de Villada, al homenaje.

En los postres, don Carlos Gusano, ofreció en brillantes palabras el homenaje; leyendo el laureado poeta local, José María Fernández Nieto, una inspirada composición poética, dedicada al señor Fonfrías.

Atenciones éstas que agradeció en emocionadas palabras el homenajeado, expresando cómo España y los palentinos se habían ganado su corazón, y cómo deseaba volver a esta tierra abierta y prócer, donde quedan sus pensamientos, mostrando su esperanza de que pueda volver a realizar otra visita a Palencia el próximo verano, acompañado ya por toda su familia.

Muchos aplausos coronaron las tres intervenciones, siguiéndose luego con una animada tertulia, en la que volvieron a ponerse de manifiesto los lazos amistosos que unen a los dos pueblos, exaltados por las frases y ofrecimientos literarios a los mismos dedicados.

Una jornada, pues, memorable para el señor Fonfrías y para cuantos, en su compañía, supieron honrar, de la más exquisita forma, esta embajada de aprecio que dicha personalidad puertorriqueña nos trajo con su presencia.—F. B. C.

UN ASO DE ESPAÑA PARA LA SED DE ERNESTO FONFRIAS

España, ponte el sol, que un hombre llega
por rutas de bondad y simpatía.
España, madre nuestra, ponte el día
para este corazón que se te entrega.

España, ponte el mar para que un hombre
contralmirante en sueños y sonrisas
navegue hacia tu puerto y siegue brisas
por la cosmografía de tu nombre.

España, ponte el cielo por montera
que viene un español portorriqueño
a torear estrellas con el sueño
y a prender en su pluma tu bandera.

España, ponte el verso, que ya arriba,
navegante en abrazos palentinos,
un capitán cordial, rico en caminos,
un corazón ardiendo en llama viva.

Y tú, Palencia, cántaro de arcilla
que sabes a silencios y a reposos,
derrámate en sus labios deseosos
de embriagarse de España y de Castilla.

Y tú, Palencia, ponte a Santillana,
ponte a Jorge Manrique, a Berruguete
y recita setenta veces siete
tu amistad siete veces castellana.

Ernesto: Aquí está España, decidida
por arrojar su lastre de amarguras
y ponerse por ti sus vestiduras
mejores: su amistad, mejor: ¡su vida!

Aquí está España a pecho descubierto,
asombrada de ti, de que aún exista
alguien, un español que a simple vista
nos confirme que España no se ha muerto.

Porque tú, Senador de Puerto Rico,
de Puerto Corazón, de Puerto España,
en el telar inmenso de tu entraña
estás tejiendo a España en abanico.

Estás abriendo a España, estás labrando
a España, estás a España descubriendo
y ¡ay!, Ernesto Fonfrías, es tremendo
que nos estés España, tú, enseñando.

Porque hay en cada abrazo fuerte tuyo
una españolidad tan exquisita,
que España en tus abrazos resucita,
que España nos devuelves en tu orgullo.

Por eso digo a España que se ponga
su sol, su mar, su cielo, su poesía
porque en tu españolismo, yo diría
que España como un verso se prolonga.

Y por eso, a Palencia, yo le digo
que se derrame en ti furiosamente
para darte su abrazo más caliente,
para llamarte, una vez más, amigo...

JOSE M.ª FERNANDEZ NIETO

LIBROS NUEVOS

La emoción y la verdad de los versos «En carne viva»

"En carne viva", José López Martínez. Madrid, diciembre de 1962.

José López Martínez ha publicado su primer libro; «En carne viva» es el título; un epígrafe brioso, humano, candente, pleno de vigor y de temblor; un estupendo ventanal abierto para decir la verdad de los versos que integran su contenido, y suponemos nosotros que todos los versos de José López Martínez, ese poeta joven, con 31 años en su lírico zurrón y con una rotunda vena lírica por la que fluye el torrente de una ya cuajada personalidad poética.

«En carne viva» es un primer libro editado por un poeta manchego; y en sus páginas anda asomada Castilla, a lo largo de un manojo de sensaciones que se han traducido en poemillas pletóricos de vida y de emoción.

Tiene López Martínez, en este su librito, una expresiva «Introducción», en cuyos 28 versos se define el poeta; aletea en ellos la lumbre de Dios..., y un poeta, para ser claro y limpio, no puede llevar en el sincero pliego de su ejecutoria mejor marchamo; vienen después un manojo de breves composiciones bajo el epígrafe de «Poemas del hombre y del paisaje», por los que se asoma la carne y el ánima de Castilla, y que se inician con una bella meditación lírica titulada «Oración». De este poemilla son los versos:

«Yo iba por medio del paisaje
rezando
para que el pan no faltase en los [hogares
de las familias humildes,
y para que los niños y las madres
no se muriesen nunca».

En verdad, amigos, que este pensamiento es definitivo, y viene a ser la rúbrica de un hondo, cristianísimo y transparente sentir. López Martínez sabe emocionarse y estremecerse..., y sabe llevar con galanura, sencillez y maestría la emoción y el estremecimiento al verso.

En una segunda parte, titulada «Soliloquios» agrupa tres bellos poemillas con sabor meditacional; en su tercera parte, «Dolor y Tiempo», inserta otras tres composiciones, la última de las cuales es una emocional y fantástica epístola a su hermano Antonio, en el X aniversario de su muerte. Dice así, entre otros versos:

«...por eso yo quisiera que un día [me dijeses
en uno de mis sueños —no importa [de qué hora—
para qué te querían tan temprano».

Termina el libro con un poemilla a la procesión del silencio, de la Semana Santa de Castilla, donde la emoción y la religiosidad del autor se vuelven a mostrar a flor de estrofa.

Un buen libro este primer libro de José López Martínez, fino escritor y galardonado poeta, que viene así a rubricar su valía; así tiene que ser en un hombre joven, que sabe soñar hondo, sentir sincero y escribir luminoso; así tienen que ser, en quien, por escribir versos «en carne viva», ha de llevar la verdad, la emoción y el amor en sus estrofas.

ALAMO SALAZAR

Ante el IV Centenario de la primera piedra escurialense

Nuevo descubrimiento de El Escorial

Por Manuel DIEZ CRESPO

Se va a conmemorar solemnemente, limpiamente, el IV centenario de la colocación de la primera piedra del Real Monasterio de El Escorial. Limpia y solemnemente, porque ésta será la mejor manera de evocar aquel acontecimiento. El Escorial es el símbolo de la pureza arquitectónica, edificado a la mayor gloria de la verdad. Y la verdad —como dice el Padre Sigüenza, jerónimo y relator de las verdades de aquel Monasterio— ama mucho la claridad y la desnudez, y la que no es así, no es verdad.

Uno queda siempre hondamente impresionado ante la claridad y la desnudez de El Escorial. Uno piensa a través de estas transparencias del limpio granito, en la grandiosa honradez de quienes lo construyeron y lo idearon. Eso de librar a todo pensamiento —y mucho más si ese pensamiento va hacia Dios— de hojarasca y resabios de una estética enfermiza, cada vez nos apasiona más. Y cuando esa desnudez, o esa aridez de que se ha hablado, lleva dentro el fulgor del más alto espíritu, entonces se comprende mejor la misteriosa imagen de la pureza en la tierra. Ahí está El Escorial. Ahí está el Monasterio, limpio de pecado. No hay en sus aristas, en su monumental presencia, el más leve signo de soberbia. Toda su majestuosa grandiosidad reside en su desnudez, en su claridad, en la verdad que representa una piedra limpia sobre otra, sin buscar el adorno y la concesión fácil al que lo busque. Su casta desnudez representa la difícil honestidad. Ejemplo de arte y de vida.

Alguien me decía, que a estas alturas, y para celebrar este IV centenario, no íbamos a descubrir El Escorial. ¿Y por qué no? ¿No puede representar para nosotros el mismo asombro y la misma extrañeza, contemplar con ánimo de estreno y de descubrimiento este centenario? Entre otras cosas, la desnudez, la casta desnudez, tiene la gran ventaja de su recreación permanente. La desnudez, por ser la verdad, no nos lleva nunca al aburrimiento. Y si la hojarasca y el follaje se suelen emplear para el recreo de pobres de corazón y de mente, las severidad de unas líneas requieren para arder en su propio espíritu, la chispa de cada imaginación contemplativa. Es decir, que si nosotros vamos a celebrar dentro de poco el IV centenario de la colocación de la primera piedra de lo que hoy es Real Monasterio será perfectamente lícito imaginarnos aquel gran suceso al que habrían de seguir las otras limpias y desnudas piedras, que llegaron a componer esta maravilla de la fe, de la armonía y del sueño.

El día 23 de abril de 1563, en que se celebró la fiesta de San Jorge, le pareció al arquitecto Juan Bautista de Toledo, que ya era tiempo de comenzar la fábrica y asentar la piedra de aquella obra en que tanto, y tan seriamente, había soñado el rey Felipe II. A estos efectos ya se había abierto una zanja en el perfil que mira al Mediodía. Asistieron los religiosos jerónimos, excepto el prior por encontrarse muy fatigado. Hincáronse todos de rodillas, y hubo himnos y rezos para invocar la gracia divina. Y aún lágrimas. Así lo dice el Padre Sigüenza, y así nosotros lo comprendemos bien. Y en aquella piedra, hoy ya tan honda, y seguramente con tan hondas raíces de misterio y sueño, se escribieron en sus lados el nombre del fundador y del arquitecto, y la fecha en que se asentaba. Eso fue todo. Hay una curiosa anécdota. Al tiempo de colocar aquella feliz piedra, el vicario y el arquitecto llamaron al obrero mayor, fray Antonio de Villacastín, para que les ayudase a ponerla. Y dijo éste con seguridad y certeza: «Asienten ellos la primera piedra, que yo para la postrera me guardo...» Así nosotros ahora para esta piedra de 1963.

Pocos meses después, se asentó la primera piedra del templo: el 20 de agosto. Y a este acontecimiento sí asistió el rey. Eran las tres de la tarde de un claro día que ya transparentaba idealmente en el limpio cielo, el gran bloque de granito del Monasterio. Entonces se puso la piedra fundamental, la «primarius lapis». La bendijo el obispo fray Bernardo de Fresnada. El obispo echó, agua sobre la piedra, que tenía pintada una cruz colorada; se cantaron antífonas y salmos; el obispo hizo cuatro cruces en la piedra con un cuchillo, y una vez asentada se dió la bendición al pueblo.

Con arreglo al primitivo ceremonial, el próximo día 23 de abril habrá diversos y sencillos actos. Aproximadamente a la altura del lugar donde está asentada la primera piedra, se pondrá una inscripción, que a su vez, conmemore las restauraciones que en este tiempo se han venido realizando en el Monasterio. Gracias a estas restauraciones, podrá conservarse mucho tiempo más. Porque de haber incurrido en abandono, hubiese peligrado, tal vez derruido, gran parte del edificio. Terribles insectos, comenzaron ya hace años a devorarlo. Y ésta es una de las preocupaciones más digna de resaltar, que ha tenido el Patrimonio Artístico Nacional. Como asimismo, innumerables obras de restauración y aprovechamiento de joyas artísticas, que no tuvieron el lugar adecuado dentro de la ordenación interior del Monasterio. Se ha restaurado también el órgano, ampliándose el número de elementos de 65 que contaba, a 145.

Todo esto, más las obras de carácter literario e histórico que en torno a este IV centenario van a surgir, pueden considerarse como otra primera piedra para el nuevo descubrimiento de El Escorial. Piedra simbólica de monumentos vivos, que son ayuda para perpetuar el engrandecimiento del monumento escurialense. Piedra como es también San Pedro, y hasta el mismo Cristo, para declarar el misterio divino de la transfiguración de la piedra en vuelo y en aire de renunciaciones. He aquí el próximo suceso. He aquí, el nuevo descubrimiento de El Escorial, a estas alturas ya de sus cuatro siglos. Pues que siempre será un descubrimiento el contemplar esta grave, seria y desnuda esbeltez del granito, posada en la altiplanicie de la Nueva Castilla, y como pronta a remontar el vuelo ante nuestros ojos asombrados.

También el pueblo tendrá en este próximo acontecimiento su regalo. Habrá festejos, conciertos, ceremonias públicas sagradas y profanas. Y pregón lanzado desde ese lugar próximo a la primera piedra, para llamar a todos a esta misión de eternidad y belleza.

Para nosotros tiene este nuevo descubrimiento una transcendental importancia. No estarían de más unas meditaciones, en el discurso de los actos que han de celebrarse del 23 de abril a fines del presente año. Más aún cuando todas las instituciones españolas y gran parte de las hispanoamericanas, van a intervenir en la animada y viva celebración de este centenario. El mismo Padre Sigüenza se adelantó a este drama del mundo actual. Y ya pensaba el muy ilustre fraile en sus meditaciones tan puras sobre El Escorial, en la armonía de esta «torre», frente a la de Babel. Así, la humildad con que fue elevada tan grande obra, contrasta con la soberbia de otros monumentos, empezando por el primero que intentaron rematar los hijos de Caín. ¿Quién no piensa dentro del moderno Babel de la incomunicación y de la hojarasca, en este Escorial puro y suplicante? ¿Quién no piensa en esta armonía de la piedra sin retórica, poesía viva, dentro de un ritmo universal y eterno? Porque aquí, en este Escorial de hoy, tras de tanta babélica amenaza, tal vez podamos encontrarnos con la «comunicación de lo incomunicable». Esto es lo que atormenta al hombre de 1963.

Y ante nuestros ojos las aristas puras del Monasterio, bajo azules fríos, entre sierras saludables y esbeltas, pueden, si nos ponemos de rodillas, darnos la señal y la clave del laberinto humano. Es decir, la honestidad y la claridad de su desnudez; el dulce delirio de la piedra, sobre que asentar los cimientos de una nueva y transcendental armonía; la confianza en fin, en lo que, a primera vista, nos parece increíble. He aquí, el milagro de la piedra desnuda, en vuelo y llama, hacia unas formas nuevas de comunicación con la eternidad.

(Especial de PYRESA)

El Iltmo. Señor

Don Fernando Torres Torres

Teniente Coronel de Infantería del Grupo de Fuerzas Regulares de Tetuán núm. 1, en Ceuta
Placa de San Hermenegildo, Cruz de Guerra con Palma, 3 Cruces del Mérito Militar con distintivo blanco, 2 Cruces de Guerra, Medalla de la Campaña, 3 Cruces rojas del Mérito Militar, Orden de la Medahuia, etc.

Falleció en Madrid (Hospital Militar de Carabanchel) el día 27 de Febrero de 1963

A los 50 años de edad

Después de recibir los Santos Sacramentos y la Bendición Apostólica de Su Santidad

D. E. P.

Su esposa Iltma. Sra. doña Elisa Arenas Carabantes; hijos M.ª Pilar, Elisa, M.ª Dolores, Fernando, Genoveva y Luis; hermanas M.ª Pilar, M.ª Mercedes, Concepción y Dolores; hermanos políticos Genoveva, María Milagrosa, Daniel y Julián Arenas Carabantes, Julio, Mary Carmen y Luis Arenas Escobar, Francisco Corazón y Antón Dieterich; madre política, tíos, tíos políticos, sobrinos y demás familia,

Ruegan a sus amistades una oración por el eterno descanso de su alma

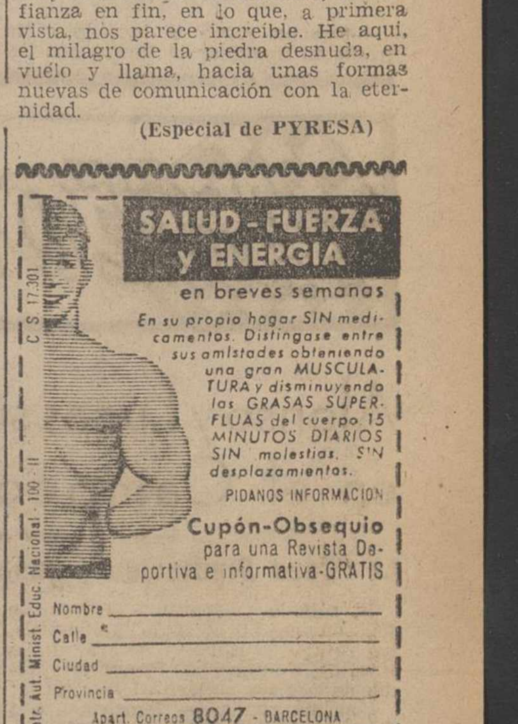

EL DIARIO PALENTINO-EL DIA DE PALENCIA

El periódico más leído en toda la comarca palentina, por su gran información.

M.C.D.2022

DEPORTES

A los catorce años debutó en el frontón "Chiquita de Anoeta"

Pelotari sólo de doce a una de la noche

Su mayor satisfacción profesional...fue la oportunidad de conocer a su marido

En el hogar de los señores Gil nada recuerda la vida de deportista de la mujer

Por Luis SAINZ

Hay un abismo impresionante entre «Chiquita de Anoéta», la pelotari, y doña María Antonia Uzcudum de Gil. Igual que lo hay entre el frontón «Madrid» y el piso de la Plaza de Castilla. Salvo la pequeña pelota de cuero que tiene en su mano, en el hogar de María Antonia no hay nada que hable de la pelotari más famosa de España. Ni copas, ni fotografías ni recuerdos deportivos. Hay plantas tropicales, luces indirectas, lámparas y bibliotecas, un aparato televisor y un tocadiscos gigantesco.

—¿Por qué le llaman «Chiquita de Anoéta?

—Nací en Anoéta, a 25 kilómetros de San Sebastián. Y lo de «Chiquita», porque a los catorce años debutaba en Salamanca, ganando en aquel partido mil pesetas.

SU BALANCE DEPORTIVO

María Antonia Uzcudum, pariente lejana, como ella dice, del famoso boxeador, es una mujer corpulenta, pero muy femenina. Salvo sus manos fuertes y poderosas, todo en ella es delicado. Veintiún años ininterrumpidos de pelotari no han hecho mella en su figura.

—Sólo dejé de jugar el año que nació mi hija.

—¿Cuántos partidos ha jugado hasta hoy?

—Ponga dos mil quinientos.

—¿Victorias?

—Unas mil ochocientas.

Un hermoso perro lobo que atiende por «Chiki» juega con una pelota a los pies de «Chiquita de Anoéta».

—Su vida profesional, ¿le ha hecho millonaria?

—¡Qué más quisiera! Sólo me ha dado para vivir bien. Ya lo ve...

—¿Cuánto gana ahora?

—Quince mil pesetas mensuales.

—¿Más o menos que su marido?

—Estamos al 50 por 100.

Según nos confiesa, la mayor satisfacción que le ha proporcionado el frontón fue conocer a su marido.

El éxito en los frontones de Madrid la llevó en el año 52 a Méjico. Como la máxima figura. Un año allá y regreso a España con bastantes pesos ahorrados. Desde entonces... una noche sí y otra no, «Chiquita de Anoéta» pone en juego la pelota y el dinero empieza a moverse.

—Me gustaría que el público acudiera para verme, en vez de hacerlo para apostar: Eso le lleva a ser injusto conmigo. No es razonable. Sólo quieren que gane.

Y esto es el motivo por el que María Antonia no quiere que su hija sea pelotari.

—¿En qué estriba su éxito?

—En la facilidad que tengo para «colocarme».

En su brazo derecho y a la altura del codo, «Chiquita de Anoéta» tiene un cardenal.

LOS TERRIBLES GOLPES DEL FRONTON

—Fue un golpe de la pelota. No puede ni imaginar la fuerza que lleva. A veces puede ser muy peligroso. Que yo recuerde, tres pelotaris se malograron por culpa de un pelotazo. Una de ellas, Dorita, perdió la vida en el frontón de la calle de la Aduana. Recibió un pelotazo que la tuvo inconsciente durante tres días, al cabo de los cuales murió sin haber recobrado el conocimiento.

Pero de todo lo que me cuenta, nada más impresionante que el caso de la pelotari Armuza. En su debut en Méjico saltó un ojo a una compañera, también española.

—Volvió a España —me cuenta María Antonia— y, al debutar en Madrid, le saltaron el ojo a ella. Fue terrible. No volví a saber de ella.

La casa, la lectura de clásicos y la música son sus aficiones. La natación y el tenis sus deportes. Su marido y su hija Mary Carmen, sus amores. Y la pelota... sólo algo que un día sí y otro no, de doce a una de la noche, la convierte en «Chiquita de Anoéta». Sólo un nombre para un cartel de frontón.

, «Europa Press»

POMPAS FUNEBRES
Hontiyuelo
CASA FUNDADA EN EL AÑO 1880
Mayor, número 134. Teléfonos: 1797, 1581, 1856, 2060, 1749.—PALENCIA

El Palencia "visto desde el otro lado"

Le vemos favorito para el segundo puesto -escriben en Béjar- y es, con mucho, superior al Cacereño

Elogian el ambiente grato y la cordialidad con que fue acogido en La Balastera el líder

Acompañando al Béjar, vinieron bastantes seguidores de la simpática ciudad salmantina y entre ellos estuvo su cronista deportivo «Angel», corresponsal de «La Gaceta Regional» de Salamanca, en cuyo periódico publica una amplísima crónica sobre el partido con el Palencia.

«Angel» se refiere primero al «ambiente» del partido y escribe lo siguiente:

«El Béjar, que pernoctó en Valladolid, salió rumbo a Palencia poco antes del partido, cuidando todos los detalles al máximo. Allí, en Palencia, la expectación era grande. Se registró la mejor entrada de la temporada, sin llegar al lleno, en el bonito y excelente campo de «La Balastera», con piso de hierba y amplia y hermosa tribuna. Fue día del Club, como era de esperar. El Béjar ha sido, en este sentido, atracción taquillera máxima en el Grupo y, por todos lados, se ha fijado día o medio día de Club para allegar fondos. Como también se esperaba, los propietarios del campo hicieron el mejor encuentro, empleándose a fondo, para así humillar al líder. Lo hemos hecho nosotros en Mario-Emilio otros años, y es justo que nos lo devuelvan ahora.

Buena tarde, a pesar de la ligerísima llovizna y de algunas nubes. Ambiente grato y cortés en los rectores palentinos. Cordialidad en la salida del Béjar, recibido con aplausos».

Luego añade: «El Palencia demostró el domingo, con mucho, ser más fuerte que el Cacereño. Con sinceridad, a pesar de las pocas probabilidades que tienen para clasificarse (aumentadas al derrotar los de Plasencia con ejemplar deportividad a sus rivales provinciales), les vemos favoritos para el segundo puesto, con claridad, a poco que jueguen como contra el Béjar en lo que resta de Liga.

Nos gustó mucho el Palencia, aún más en la segunda parte, en la que por mejor entendimiento, dominaron más y con mejor fútbol. Hombres básicos fueron Chicote, en su anulación del peligroso Melo; Díaz en su labor de apoyo a la vanguardia, y el ala derecha de ésta, por la infiltración de Horacio, que venía casi siempre desde atrás, y la finura de juego del veterano Collado, hombre lento por edad, pero el domingo creador de mucho peligro. El resto sin desentonar».

Juzga así la actuación del Béjar:

«Al Béjar le vimos muy bien por atrás, con una actuación de García Fernández excepcional. Aparte de su regularidad toda la tarde, actuando eficaz en los instantes decisivos, tuvo una parada, de maestro, al revolverse en el aire y detener un balón que iba a la red. Recibió una ovación merecida. Ha sido, quizá, su mejor tarde este año. Con él merece la palma Sertucha, que con pundonor resistió firme, sin resentirse, la marcha del partido, siendo el valladar en que se estrellaban los ataques rivales. Bien los demás, defendiendo; Villaverde salvó un gol, en despeje de cabeza; discretos los medios, en una labor oscura de marcaje, y algo más floja la delantera, en la que sólo luchó con cierto éxito, Melo, y a ratos Noda, al estar éste demasiado cubierto, conociendo Tito su valor».

Finaliza su crónica con este «definido» juicio:

«Contentos del viaje, de la despedida a nuestro equipo, con ovación al portero, y de haber visto a un excelente equipo vencedor. Hoy por hoy, vistos los tres candidatos, sin dudarlo, los dos contendientes del domingo son los merecedores de esos puestos en lucha».

Ganó más de 9 millones con una quiniela

Aunque declaró que "odia" al deporte

Londres, 6. — La señora Daisy «Pat» Ansell, que según propia confesión «odia» el deporte, ha obtenido gracias al mismo la cantidad de 57.822 libras esterlinas (9.251.520 pesetas).

La señora Ansell se enteró ayer que le había correspondido tal cantidad por jugar en las apuestas futbolísticas «Vernons Treble», en las que arriesgó dos chelines y seis peniques, aun cuando la columna ganadora le costara realmente un penique.

Al ser preguntada sobre el premio que le hace millonaria en pesetas, la señora Ansell confesó: «No entiendo nada acerca de fútbol y, a decir verdad, no me gusta en absoluto el deporte».—Alfil.

GABRIEL MAS, líder de la Vuelta a Levante

La cuarta etapa fue ganada por Alomar

Nules, 6. — Jaime Alomar ha resultado vencedor en la etapa de ayer de la Vuelta Ciclista a Levante, con un tiempo de 3 horas, 6 minutos, 10 segundos. El primero en llegar al velódromo fue Sánchez, que fue pasado en el sprint final por varios corredores.

Clasificación de la etapa:

1 Alomar, 3-06-10.
2 Blanco, 3-6-10.
3 Más, ídem.
4 Quesada, ídem.
5 Roig, ídem.
6 Sánchez, 3-06-19.
7 Bracke, 3-06-20.
8 Gallego, 3-07-21.
9 Manzaneque, ídem.
10 Ignolin, ídem.

A continuación, el resto del pelotón en el mismo tiempo que Ignolin. Se retiraron durante la etapa Gómez del Moral y Luque. Llegaron fuera de control Barelles, Alvarez y el argentino Sivilotti.

Los corredores extranjeros se clasificaron así en la etapa:

7 Bracke, 3-06-20.
10 Ignolin, 3-07-21.
26 Viot, 3-07-37.
27 Everaert, ídem.
28 Simón, ídem.
29 Vandervecken, ídem.
31 Schouben, ídem.
32 Impanis, ídem.
33 Novak, ídem.
44 Stolkder, ídem.
45 Thielin, ídem.
46 Annaert, ídem.
49 Delort, ídem.
52 Valdois, ídem.
53 Lack, ídem.
54 Rohrbach, ídem.
55 Ruby, ídem.
56 Rostollan, ídem.
58 Cerami, ídem.

CLASIFICACION GENERAL:

1 Gabriel Más, 9-03-13.
2 Sánchez, 9-03-17.
3 Quesada, 9-03-18.
4 Alomar, 9-03-28.
5 Bracke, 9-03-30.
6 Blanco, 9-04-14.
7 Manzaneque, 9-04-24.
8 Pérez Francés, 9-04-31.
9 Rosa, 9-04-36.
10 Bertrán, 9-04-40.
18 Ignolin, 9-04-46.
21 Voit, 9-04-53.
22 Simón, ídem.
23 Vandervecken, ídem.
24 Everaert, ídem.
25 Cerami, ídem.
29 Schouben, 9-04-57.
30 Impanis, ídem.
31 Ruby, ídem.
32 Novak, 9-05-02.
46 Thielin, 9-05-18.
47 Stolker, 9-05-23.
52 Rostollan, 9-05-52.
53 Delort, 9-05-57.
60 Annaert, 9-18-27.
61 Valdois, 9-21-58.
62 Lack, 9-22-02.
64 Rohrbach, 9-24-23.—Alfil.

MUDANZAS ARRIBAS
NUEVOS AUTO - CAPITONES
Plaza Mayor, 5 - Tel. 22988
VALLADOLID

Apuestas Mutuas Deportivas

1.185 máximos acertantes de 14 cobrarán 8.003'40 pesetas cada uno

Madrid, 5.—Resultado provisional del escrutinio de las Apuestas Mutuas Deportivas Benéficas, correspondientes a la XXIII jornada de Liga del día 3 de marzo de 1963.

Columnas: 12.932.897.

Recaudación: 51.731.588 pesetas.

Cincuenta y cinco por ciento de premios: 28.452.373,40 pesetas.

Reparto de premios:

9.484.124,40 pesetas, a repartir entre 1.185 máximos acertantes de primera categoría con 14 resultados, a 8.003,40 pesetas cada uno.

9.484.124,40 pesetas, a repartir entre 20.561 más aproximados de segunda categoría con 13 aciertos, a 461,20 pesetas cada uno.

9.484.124,40 pesetas, a repartir entre 149.511 de tercera categoría con 12 aciertos, a 63,40 pesetas cada uno.-Alfil.

Los ases españoles del vuelo sin motor regresan de Junín

Luis V. Juez y Miguel Ara se han calificado entre los diez mejores pilotos mundiales de vuelo sin motor

Califican a la ARGENTINA del "paraíso para el vuelo a vela"

Miguel Ara y Luis Vicente Juez, los pilotos a vela españoles, han regresado de los IX Campeonatos del Mundo, disputados en Junín, Argentina. Un avión los depositó en Barajas, y un tren, en Huesca. Ambos, directamente, desde la competición, se reintegran a sus puestos de profesores de la Escuela de Monflorite. Entre avión y ferrocarril, una breve charla. Juez y Ara se han traído de la Argentina la repetida ratificación de su gran clase internacional: sexto y séptimo, respectivamente en la clasificación individual; primeros, por naciones, en la categoría «abierta», única en la que participaba el equipo español. Además, cuatro marcas nacionales batidas en el resto del balance personal de Luis Vicente Juez: velocidad en cien kilómetros con 73'443 hora; en 300, con 67 kilómetros-hora. Distancia libre, con 562 kilómetros, e ida y vuelta, con 256 kilómetros. Ambos Juez y Ara, han completado los tres diamantes sobre su emblema C de oro, máxima distinción mundial de los pilotos a vela.

«NUESTRO OBJETIVO ERA QUEDAR ENTRE LOS DIEZ PRIMEROS; LO HEMOS CUMPLIDO»

«JUNIN HA DEMOSTRADO QUE SE HA LLEGADO A LA MAXIMA EXPRESION TECNICA DE LA ESPECIALIDAD»

«GANO EL MEJOR PILOTO, PERO LOS AUSTRIACOS FALLARON POR EXIGIRSE DEMASIADO»

Por Francisco CAPOTE

CONDICIONES IDEALES AL VUELO

—Estos campeonatos —me dice Miguel Ara— no han sido difíciles, pero sí distintos por las maravillosas condiciones del país organizador. A la Argentina yo la calificaría como el paraíso del vuelo a vela. La prueba está en que todos los pilotos han batido los respectivos records nacionales. Nosotros, bueno, Juez, ha superado cuatro de los españoles.

—La competición, ¿fue dura?

—Sí, por la gran calidad de los pilotos participantes. Nosotros, los españoles, luchábamos además con la desventaja de nuestro material.

—¿Esperaban su clasificación?

—Puede parecer inmodestia, pero sí. Juez y yo nos propusimos estar entre los diez primeros. Creo que el objetivo ha sido alcanzado.

Juez se incorpora al diálogo.

—¿Qué impresión se trae de la Argentina?

—Desde el punto de vista humano, la impresionante acogida que recibidos en todos los sitios.

—¿Desde el punto de vista técnico?

—La mala suerte de la primera semana, por las condiciones meteorológicas, que hubo que superar con mucho esfuerzo.

EL VUELO A VELA HA LLEGADO A SU MAXIMA EXPRESION

Hablando sobre las condiciones técnicas en que se han desarrollado los campeonatos, dice Ara:

—El vuelo a vela, según ha quedado demostrado en Junín, ha llegado a su máxima expresión técnica. Ya, en esta faceta, se puede adelantar muy poco. Pero, en cambio, el factor humano, la calidad de los pilotos, sigue en una constante superación. Y eso que para nosotros, ha habido, por nuestro material, un «handicap» notable: el de que Junín fuese prácticamente un campeonato de velocidad.

—Pero no olvides —dice Juez— que, como velero, un «K-6» había 22 y hemos quedado delante de todos ellos.

—¿Los pilotos?

—Ha ganado el mejor —afirma Juez—. Ha ganado Heinz Huth, que es formidable. Desde luego, que su avión, otro «K-6», pero de más envergadura que los de nuestra categoría, era formidable. Y también, la preparación de Huth demostraba que «iba» a por el título mundial. Pero ello no quita nada a su triunfo.

—Después de Huth —prosigue Ara—, en el torneo de la calidad, estaban los austriacos, que fallaron por exigirse ellos mismos demasiadas cosas. En la categoría «abierta», los polacos eran los mejores, sin ningún género de duda.

El tren hacia Huesca emprendía poco después la marcha. Para Juez y Ara, tras su triunfo, Madrid fue sólo una breve escala.

«Europa Press»

POLLITAS SEXADAS DE UN DIA
POLLITOS GIGANTES
POLLITAS DE RECRIA DE UN MES, DOS Y TRES MESES
AVICOLA-CALIFORNIA
República Argentina, núm. 2
Apartado 114 Teléfono 2188
PALENCIA

AJEDREZ

Alonso y Lucas siguen destacados en el Campeonato Provincial

La "Copa Diputación", ganada brillantemente por Lucas

El sábado y domingo últimos, se jugaron en el «Círculo Mercantil», las rondas séptima y octava, de la final del Campeonato Provincial, produciéndose los siguientes resultados:

Séptima ronda. — Lucas vence a Gómez; Alonso vence a Pérez, después de un aplazamiento; Arias vence a Sánchez.

Octava ronda. — Lucas y Arias, hacen tablas; Pérez vence a Sánchez; Alonso vence a Gómez.

Clasificación. — 1: Alonso, 7'5 puntos; 2: Lucas, 6'5; 3: Pérez, 4'5; 4: Arias, 4'5; 5: Gómez, 1; 6: Sánchez, 0 puntos.

Líder.—Alonso.

Regularidad.—Arias.

Cuadro de representaciones. — 1: «Club Palentino de Ajedrez», 140; 2: «Peña Deportiva Palentina», 114; 3: «Ajedrez Club Saldañés», 113.

Comentario. — Según pronosticamos, las posiciones no se han alterado, después de estas dos rondas.

Pronóstico. — Seguimos opinando que salvo imprevistos, la clasificación final será la actual, teniendo en cuenta las posibilidades de los candidatos. De todos modos, la lucha por los títulos parece haber quedado reducida a Alonso y Lucas.

«CLUB PALENTINO DE AJEDREZ»

Ha terminado de jugarse la «Copa Excma. Diputación Provincial», habiendo quedado establecida la clasificación de la siguiente forma:

1: Lucas, 9 puntos; 2: Alonso, 8'5; 3: Gómez, 8; 4: Melero, 7'5; 5: Sánchez Cuadrado, 7'5; 6: Buzón, 5'5; 7: Contreras, 5; 8: Martín de Prado, 4'5; 9: Olmedo, 4; 10: Lorenzo, 4; 11: Barbudo, 2'5; 12: De la Hoz, 0.

En resumen, otro resonante triunfo del joven Lucas, que le acredita merecedor a la categoría preferente, recientemente conquistada.

siempre hay más de lo que esperas encontrar

El dinero crece. Crece porque con la acumulación de sucesivos ahorros e intereses, se encuentra Vd. un buen día con la grata sorpresa de ver reunido un capital importante que es su seguridad ante el futuro y su fortuna.

Confíe su dinero a las CAJAS GENERALES DE AHORROS que le ofrecen la garantía de la seguridad más absoluta. Los beneficios que obtienen, revierten en ventaja de las propias clases ahorradoras.

CAJA DE AHORROS
Y
MONTE DE PIEDAD DE PALENCIA

M.C.D.2022

ESTAN HABLANDO DE MONKY

qué buen café!

LA MARCA QUE DISTINGUIRA LAS ELABORACIONES DE

CAFE en grano o instantaneo, con cafeína o sin cafeína DE COGESOL

La marca **MONKY** está amparada por **COGESOL,** la primera industria cafetera española que, en su fase experimental, ha conseguido el "record" de exportar café a países que (como Inglaterra y Portugal) suministraron siempre café a nuestro mercado. Café, solo café de alta calidad, es la única materia prima de **COGESOL,** que ha introducido los mejores procedimientos experimentados en la industria mundial para fijar en sus elaboraciones todas las calidades del café.

MONKY
ES CAFE DE
COGESOL
LA COMPAÑIA
DEL BUEN CAFE

M-3
HIJOS DE VALERIANO PEREZ

M.C.D.2022

NOTICIAS DE ULTIMA HORA

El XXV aniversario de la gesta del "Baleares"

Diversos actos organizados por la Comandancia Militar de Marina de Guipúzcoa

San Sebastián, 6. — Organizado por la Comandancia Militar de Marina de Guipúzcoa, y con motivo de cumplirse hoy el XXV aniversario de la gesta del «Baleares», se ha celebrado a las doce del mediodía, una misa rezada en la ermita erigida en el Paseo Nuevo, de esta ciudad, frente al mar, en los aledaños del Monte Urgull, como homenaje a los marinos que perecieron en el hundimiento del «Baleares». En la dotación de éste, compuesta por 1.163 hombres, figuraban muchos vascos —guipuzcoanos y vizcaínos— muriendo la mayoría de ellos, haciendo honor a la gesta tantas veces repetida en la historia de España.

En la villa de Motrico, el próximo domingo, se celebrarán exequias por los caídos del crucero en la iglesia parroquial de la Asunción, a la que asistirán las autoricades y los supervivientes guipuzcoanos del «Baleares». Posteriormente tendrá lugar un acto de homenaje al pie del monumento a los caídos del «Baleares», en la plaza principal de Motrico.

N. de la R.—A las doce de la noche del día 6 de marzo de 1938, navegaba la Flota Nacional a 70 millas de Cartagena. Los tres cruceros, «Baleares» (buque insignia), «Canarias» y «A. Cervera». Tenía como misión proteger a un convoy de buques mercantes que transportaba un valioso cargamento para el Ejército. La visibilidad era escasa y la noche cerrada. Los buques navegaban con las luces apagadas. Los cruceros carecían de escolta de destructores, pues la Flota Nacional carecía de este tipo de buques. Los doce magníficos destructores con que contaba la Marina antes de la guerra habían caído en manos de los rojos. Desde el «Canarias» se avistan a media noche unos bultos saliendo de la oscuridad, que se identifican como buques de guerra enemigos. Tenían enfrente al grueso de la Escuadra roja, constituída por los cruceros «Libertad» y «Méndez Núñez», escoltados por los destructores «Lepanto», «Antequera», «Sánchez Barcáztegui» y «Gravina», que desaparecieron al instante. Los cruceros nacionales maniobraron para intentar volver al contacto, y después de horas de búsqueda en la noche, consiguen dar de nuevo con los buques enemigos, abriendo fuego sobre ellos a corta distancia. La Escuadra roja en plena huída, lanzó dos torpedos de tres de sus destructores sobre los cruceros nacionales. Dos de los torpedos alcanzaron al «Baleares», haciendo explosión en sus pañoles de pólvora, lo que produjo el incendio del buque y la voladura del tercio de proa. El Almirante de la División y todo su Estado Mayor desaparecieron en la voladura, así como el comandante del barco y la mayor parte de la dotación de oficiales y marineros. Los esfuerzos de los supervivientes, en su mayoría heridos, fueron inútiles para salvar el barco, que se hundía a las cinco de la mañana, arrastrando con él a 788 hombres de la dotación. Una flotilla de destructores ingleses que avistaron el incendio a más de 40 millas de distancia, se dirigió al lugar del naufragio, y logró recoger en arriesgada maniobra a 435 supervivientes, haciendo gala una vez más de la hermandad entre los hombres del mar. Los cruceros «Canarias» y «A. Cervera» mantuvieron la persecución del enemigo, que se retiró hacia Cartagena, abandonando a toda máquina el lugar de la acción. Ahuyentado el enemigo volvieron los cruceros a dar protección al convoy de buques mercantes, que no fue molestado por la Escuadra roja, con lo que la misión de la Flota Nacional fue cumplida.—Cifra.

Solemnes funerales en Burgos

Burgos, 6.—Solemnes funerales por los héroes del "Baleares" se han celebrado en la iglesia de Nuestra Señora del Carmen, organizados por la Hermandad de Marineros Voluntarios de la Cruzada, con motivo de cumplirse hoy el 25 aniversario de aquella gesta. Presidieron las primeras autoridades y asistieron familiares de las víctimas burgalesas de aquel histórico episodio y más de doscientos burgaleses que durante la guerra de liberación prestaron servicio como marineros voluntarios en los buques de la Escuadra Nacional.

La Prensa local dedica al hecho conmemorando informaciones y reportajes relacionados con el glorioso hecho.—Cifra.

EVOCACION DE UNO DE LOS SUPERVIVIENZES

Burgos, 6.—En el "Diario de Burgos", don Alejandro Fernández Santamaría, uno de los supervivientes burgaleses de la gesta y actualmente secretario del Banco de España en Santander, evoca las últimas horas del crucero con gran emoción y detalles. En el "Baleares" encontraron gloriosa muerte cinco marineros burgaleses.—Cifra.

†

Sor María de Jesús de Santa Clotilde Ortega Bravo

Falleció en San Andrés de Arroyo
El día 4 de Marzo de 1963
Habiendo recibido los Santos Sacramentos y la Bendición de Su Santidad

— R. I. P. —

La Comunidad del Real Monasterio de Religiosas Bernardas Cistercienses; hermanos Pedro, Juana y Emilio; hermanos políticos Josefina Blanco, Nieves Pérez, Eugenia Herrero, Tomás Román y Guadalupe Ibáñez; sobrinos y demás familia,

Piden a sus amistades una oración por su alma.

El funeral de corpore insepulto y el sepelio, han tenido lugar en el mismo Monasterio, en el día de ayer.
La misa de diez del día 8, en San Lázaro, será aplicada por su alma.

Desafía al Presidente Kennedy

El ex general Walker manifiesta que está dispuesto a "liquidar la calamidad cubana"

Savannah (Georgia), 6.—El ex general Edwin A. Walker, ha desafiado al Presidente Kennedy, al manifestar que está dispuesto a «liquidar la calamidad cubana».

«Desafío al comandante en jefe de las fuerzas armadas, Presidente Kennedy, a que al mando de una División —la 82 División Aerotransportada— a la que se unirán los cubanos que deseen regresar a su Patria, liquidaré la calamidad que azota la isla de Cuba», señaló Walker.

El ex general, hizo esta declaración en un discurso pronunciado anoche en esta ciudad para cooperar en la campaña política de William James Hargis, de Tulsa, Oklahoma, quien preside la cruzada cristiana, dirigida contra el comunismo.

Walker acusó a la Agencia Central de Inteligencia de los Estados Unidos de «escribir informes falsos» con objeto de apoyar la política del Departamento de Estado y señaló que los jefes del Estado Mayor conjunto fueron mantenidos apartados de varias conferencias de alta política durante los días de la fracasada invasión de Cuba en abril de 1961.

Unas 1.300 personas acudieron a esta ciudad para escuchar a Walker y Hargis.—Efe.

El Gobierno británico derrota una moción laborista de censura

Siguen los rumores de reorganización del Gabinete

Londres, 6.—El gobierno ha derrotado por trescientos treinta y tres votos en favor y doscientos treinta y siete en contra, una moción presentada por los laboristas en la Cámara de los Comunes, en la que se critica severamente la política que sigue el gobierno británico en cuestiones de defensa.

La moción laborista dice que el «Parlamento no confía en un gobierno cuya política de defensa ha fracasado repetidamente durante los últimos años y que ahora no presenta una política que justifique el pedir a los contribuyentes el mayor presupuesto para defensa que se ha registrado en la historia de Inglaterra en tiempo de paz».

El ministro de Defensa, Peter Thorneycroft, terminando con su intervención dos días de debate, dijo que su política está sólidamente basada en la represalia nuclear.

Una decisión encaminada a abandonar los proyectiles dirigidos tipo «Polaris» —que van a ser comprados a los Estados Unidos— dejaría el poder nuclear y su capacidad bélica en manos de los Estados Unidos, de Rusia y del general De Gaulle, dijo el ministro.—Efe.

NUEVOS RUMORES DE REORGANIZACION DEL GOBIERNO

Londres, 6.—El «Daily Mail» dice hoy que el jefe del gobierno británico, Harold Mac Millan proyecta una amplia reorganización de su Gabinete, para el próximo mes de abril.

El corresponsal político del periódico, Walter Terry dice que Mac Millan tiene pensado cambiar de cargo al lord del Sello Privado, Edward Heat y al dirigente de la Cámara de los Comunes, Iain MacLeoad.

Pero no facilita más detalles ni especifica la fuente de su información.—Efe.

TSHOMBE regresa a su país

Considera necesaria su presencia allí

París, 6. — Moise Tshombe, presidente de Katanga, que se encuentra en París desde el pasado 9 de febrero en visita privada, regresará a Elisabethville mañana por la noche, según ha declarado un portavoz de la delegación katangueña en esta capital.

El portavoz agregó que el presidente Tshombe consideraba que la situación política hacía necesario su regreso». Tshombe ha adelantado la fecha de su regreso a Katanga, en contra de la opinión de sus médicos.—Efe.

Los rusos lanzarán una mujer al espacio este año

Viena, 6.—La agencia de noticias húngara MTI, ha dicho hoy que según informaciones procedentes de Moscú es posible que los rusos lancen una mujer a orbitar alrededor de la Tierra este año.

La agencia, citando fuentes de Moscú, dijo que nuevos vuelos espaciales serán llevados a cabo por uno de los cuatro cosmonautas soviéticos —Gagarin, Titof, Nicolayev o Popovich—, o quizás por los cuatro juntos».—Efe.

Fraga Iribarne en Bruselas

(Viene de primera página)

brevivir en un mundo amenazado por el dominio de la materia y en el cual nosotros hemos escogido a España, al mismo tiempo que la suplicamos, que espere a Europa, como Europa la espera».

Las palabras del barón Notnomb fueron interrumpidas numerosas veces por los aplausos de la concurrencia. Acto seguido, el ministro español tomó la palabra y antes de pronunciar su anunciada conferencia, agradeció en sentidos términos las palabras de bienvenida del barón Nothomb.

DISCURSO DE FRAGA SOBRE ESPAÑA Y EL MUNDO ATLANTICO

A continuación pronunció su discurso sobre «España y el mundo atlántico», en el que, después de referirse a los cambios operados últimamente en el área atlántica, entre ellos la rápida descolonización del continente africano y la creciente agitación de las estructuras sociales de la América española, recordó que España tuvo una decisiva participación en la incorporación del Atlántico al horizonte histórico de la cultura occidental.

«Resultado de la vocación atlántica de España —señaló el señor Fraga Iribarne— son el establecimiento de la cultura europea en más de media América y la llegada a nuestro continente de riquezas que, como saben bien los historiadores de la economía, contribuyeron profundamente a cambiar las condiciones estructurales de la vida europea».

Expuso que esta personalidad atlántica tiene una especial importancia por estar situada España en un punto que domina la comunicación entre el Mediterráneo y el Atlántico, donde confluyen los intereses de todos los países ribereños, europeos y no europeos. Durante 1962 salvaron el Estrecho de Gibraltar 57.340 buques, lo que supone el paso de 157 naves diarias de todos los pabellones del mundo. Cada ocho minutos desfila un buque por el Estrecho de Gibraltar. No resultaría inútil llamar la atención sobre la conveniencia de mantener el disco verde al tráfico marítimo y los peligros que acarrearía encender el disco rojo de la prohibición en ese punto neurálgico. «La España peninsular —añadió— guarda una de las puertas de que depende la normalidad de una zona vital para el mundo libre».

Después de analizar la importancia estratégica de España, recordó las palabras del ministro español de Asuntos Exteriores al presidente de la Comunidad Económica Europea, en el sentido de que la asociación de España al Mercado Común Europeo no disminuiría los lazos que unen a España con Hispanoamérica, antes al contrario podría suponer una positiva contribución para resolver los problemas planteados entre el Mercado Común y los países de habla española.

«La América de habla inglesa —continuó diciendo— está integrada en la OTAN y constituye el sostén final de la arquitectura política y el estilo de vida propio del mundo occidental. El panorama en el Atlántico sur es muy distinto. Puede decirse que su dinámica política tiene un ritmo muy diferente, en cuanto su típica inestabilidad está desembocando en un momento de zozobra y malestar que permite augurar una transformación de sus actuales formas de existencia. La actitud más común en el resto de Occidente es mantener una expectativa escéptica, por considerar a la América de habla española como un mercado de compra de materias primas y de venta para los productos manufacturados. Esta conducta y el peso creciente de su poderosa demografía, ha colocado a más de medio continente americano ante graves dilemas, que amenazan empujar a un inadecuado cuadro de instituciones sociales y económicas a la vía revolucionaria».

El señor Fraga Iribarne añadió en su discurso:

«Si la supervivencia del mundo libre depende de la zona atlántica, es en el Atlántico Sur y en la América española donde pueden producirse mas fácilmente conflictos y amenazas. No sólo se echa de menos un acuerdo general entre los países afectados a sus dos riberas, sino que su estado de insuficiente desarrollo les convierte en terreno abonado para estallidos de impaciencia y desórdenes que pueden facilitar la penetración del comunismo en un punto vital para nuestro destino. Mi país puede colaborar activamente en el mantenimiento de la paz en esta zona y en la conservación del carácter occidental de los pueblos a los que un día comunicó su idioma».

Terminó diciendo el ministro español de Información y Turismo que el pacto firmado en 1953 entre España y los Estados Unidos es consecuencia de la conciencia atlántica de la situación española y de su reconocimiento a la luz de la logística.

Las palabras del ministro español despertaron el más vivo interés entre los asistentes, quienes aplaudieron largamente.

Clausuró el acto el señor Van Offelen, diputado, antiguo ministro presidente de la «Acción pro Europa Nueva y Expansión Atlántica», agradeciendo y felicitando al ministro por su brillante exposición. Añadió que él, al igual que otras personalidades —cada vez más numerosas— de las esferas dirigentes, era partidario de un diálogo inmediato con España, sin más preámbulos, ya que era ésta la única manera de lograr una verdadera unión europea y del mundo occidental. Nuevos aplausos expresaron la conformidad de los asistentes con todo cuanto en el curso de este brillantísimo acto se había expresado.—Efe.

MANIFESTACIONES DE FRAGA ANTE LA TELEVISION BELGA

Bruselas, 6.—Durante una entrevista celebrada ante las cámaras de la televisión belga, el ministro español de Información y Turismo, don Manuel Fraga Iribarne, ha manifestado, entre otras cosas, que el reciente intercambio de visitas, a cargo de destacadas personalidades, entre Francia y España, se han celebrado en el marco de las relaciones de «buena vecindad» existentes entre los dos países.

Al ser interrogado sobre si creía que en España existe ya suficiente libertad de prensa, el ministro declaró que él no es el más indicado para contestarla, ya que en mejor situación de hacerlo se encuentran los corresponsales extranjeros que actualmente trabajan en España.

Más adelante, y al ser preguntado acerca de un posible eje Madrid-París-Bonn, el señor Fraga respondió que en cuanto a esto se refiere, la posición de España está clara, ya que el tratado franco-alemán no le concierne. Y después, al contestar a preguntas sobre el pacto hispanonorteamericano, dijo que si se renueva el tratado, España preferiría que fuera por un plazo de cinco años y sobre la base de una verdadera alianza como lo es, por ejemplo, la de la organización del Tratado del Atlántico Norte.—Efe.

Bidault ha sido visto en el sur de Alemania

Según un periódico alemán, cerca de la frontera germano-austriaca

Munich, 6.—El periódico independiente de Munich, «Suddeutsche Zeitung», informa hoy que Georges Bidault ha sido visto hace pocos días en Hopfen, en el sur de Alemania.

El ex-primer ministro francés fue visto el último domingo a unos 80 kilómetros al sudoeste de Munich, cerca de la frontera germano-austríaca. Probablemente se encuentra todavía en Alemania, dice el periódico.

Bidault iba acompañado por su secretario, Guy Ribeaud, cuyo hermano Paúl, recientemente celebró una conferencia de prensa en Munich, dice la misma fuente.—Efe.

"CANTINFLAS" demandado por difamación

El productor Eloy Poire le acusa de calumnias y amenazas

Méjico, 6.—El productor cinematográfico Eloy Foire, ha presentado una demanda por difamación contra el famoso actor cómico mejicano Mario Moreno "Cantinflas", a quien acusa de haberle hecho objeto de calumnias y amenazas.

De esta forma se llega a una nueva fase en el conflicto que desde hace más de un mes enfrenta a estos dos hombres y que se relaciona con diversas películas filmadas por "Cantinflas" en sus primeros años de actor.

Como se sabe, Poire tiene en su poder cinco películas cortas de "Cantinflas", filmadas hacia 1940, con las cuales ha hecho una sola película de largo metraje, que explota en América del Sur y España.

"Cantinflas" le exigió participación en los beneficios que obtenía el productor y que según el cómico, ascendían ya a más de 40.000 dólares. Poire se negó, afirmando que al filmar las películas, Mario Moreno dejó sentado en su contrato de aquella época que no percibiría ningún beneficio por derechos de explotación de las películas.

Alega Poire que al no conseguir ningún dinero, "Cantinflas" le ha acusado de fraude.

El productor ha podido demostrar, al parecer, que tenía en exclusiva los derechos de explotación de las películas. Afirma Poire que "Cantinflas" y sus abogados le han estado amenazando, iniciando contra él una campaña de calumnias y difamaciones.—Efe.

†

LA SEÑORA

D.ª Gregoria Retuerta Régula

Falleció en Palencia el día 6 de Marzo de 1963
A los 74 años de edad
Después de recibir los S. S.

D. E. P.

Sus apenados hijos Epifanio, Julio, Carmen, Antonino (funcionario de la Excma. Diputación) y Mariano Fernández Retuerta; hijos políticos Sebastiana González, Bernardina Macho, José-Luis Miguel y Felisa Penagos; nietos, sobrinos, primos y demás familia,

Suplican una oración por su eterno descanso.

Funerales: Jueves día 7, a las once de la mañana y acto seguido la conducción.
Misa de familia: Viernes, día 8, a las nueve de la mañana.
Iglesia Parroquial: San Jose.
Casa mortuoria: Modesto Lafuente, 31-2.º.

«El Ocaso, S. A»

Los primeros ministros de Suecia y Gran Bretaña se reúnen

Examinaron detenidamente la situación política en Europa

Londres, 6. — El primer ministro de Suecia, Tage Erlander, y el de la Gran Bretaña, Harold Mac Millan, examinaron la actual situación política en Europa, ha declarado hoy una fuente autorizada.

En la próxima reunión que celebrarán el jueves tratarán cuestiones tales como las relaciones Oriente-Occidente, desarme y los problemas de las Naciones Unidas, dijo la misma fuente.

Erlander, que llegó a esta ciudad de Estocolmo para una visita de cinco días, celebrará entrevistas con varios ministros británicos.

En una reunión con el subsecretario británico de Asuntos Exteriores trató de los problemas económicos europeos tal como se presentan después del fracaso de las negociaciones para el ingreso de Inglaterra en el Mercado Común. También examinaron las cuestiones relativas a la asociación de libre cambio europea (EFTA).

Entre estas cuestiones se incluían el desarrollo del comercio y la reducción de tarifas dentro del grupo de las siete naciones y las conversaciones bilaterales y multilaterales prefijadas en la reciente reunión del Consejo de Ministros de la EFTA celebrada en Ginebra.

Erlander y Heath trataron también las cuestiones relativas a la organización europea de cooperación y desarrollo (OECD) y la iniciativa de Kennedy para que se supriman tarifas aduaneras bajo la orientación del «acuerdo general sobre tarifas y comercio» (GATT).

Examinaron asimismo las iniciativas que la Gran Bretaña y Suecia, como también la EFTA en conjunto presentarían a la conferencia de comercio de las Naciones Unidas que se celebrará en 1964.—Efe.

Premios cinematográficos de los periodistas extranjeros de Hollywood

La mejor película del año, «Lawrence de Arabia»

Hollywood, 6. — La película «Lawrence de Arabia», ha sido calificada como la mejor película dramática del año por la Asociación de Prensa Extranjera de Hollywood y la titulada «Music Man», como la mejor musical de 1962.

Los primeros premios para papeles dramáticos fueron concedidos a Gregory Peck, por su actuación en «To Kill a Mocking Bird» y Geraldine Page, por su papel en «Sweet Bird of Youth». Los galardones se otorgaron durante la XX Exhibición del Gloob Dorado, en la que intervinieron muchos de los actores premiados.

Entre los premios concedidos a las películas extranjeras figuran: «Divorcio, estilo italiano», la comedia que obtuvo para Marcello Mastroiani el premio al mejor actor de comedia no musical. «Best of enemies», ganadora del Globo de Plata, y «Sundays and Cubelle», que obtuvo el premio Samuel Goldwyn».

La Asociación designó también a David Lean como el mejor director por su trabajo en «Lawrence de Arabia» y seleccionó a Omar Sharif por su papel en esta película como el mejor actor secundario. Angela Lansbury fue considerada como la mejor actriz secundaria por su actuación en «Manchurian Candidate».

«That Touch of Mink» recibió el galardón como la mejor comedia, en tanto que Rosalind Russell fue designada como la mejor actriz de comedia musical por la película «Gypsy».

Los premios a la Televisión fueron concedidos al reportaje internacional sobre el «Telstar» y al fallecido Dick Powell, por sus programas internacionales en este terreno.

El actor de comedia Bof Hope recibió también el premio «Cecil B. de Mille».

Como la mejor película destinada a promover el entendimiento entre los hombres, figura «To Kill a Mocking Bird»; el de cinematografía para películas en blanco y negro a «El día más largo» y el premio para películas en color, a «Lawrence de Arabia». Como actores favoritos se clasificaron en primer lugar Rock Hudson y Doris Day, y como el que más ha contribuido al mundo del disco, Nat King Cole.—Efe.

EL SEÑOR

Don Gerardo Calzada García

(EMPLEADO DE LA RENFE)

Falleció en Venta de Baños el día 6 de Marzo de 1963

A los 39 años de edad

Después de recibir los Santos Sacramentos

D. E. P.

Su desconsolada esposa Petra Burón Maestegui; hijo Ignacio; madre Nieves; padres políticos Virgilio Burón y María Maestegui; hermanos Gonzalo y María; hermanos políticos, tíos, sobrinos y demás familia,

Suplican una oración por el eterno descanso de su alma.

Funerales: Jueves, día 7, a las nueve, y a continuación la conducción del cadáver.
Iglesia parroquial: Santa Rosa de Lima.
Casa mortuoria: José Antonio, 11.

LA SEÑORA

Doña Purificación Buil y Ruiz

Falleció en Palencia el día 5 de Marzo de 1963

A los 86 años de edad

Después de recibir los Santos Sacramentos

D. E. P.

Sus desconsolados sobrinos Adela, María del Loreto, Carlos y Enrique Buil Polanco; prima política Mercedes Alcalde y demás familia,

Suplican una oración por el eterno descanso de su alma

Funeral y conducción: Hoy día 6 a las once de la mañana, en la capilla del Asilo de Ancianos Desamparados.
El duelo se despide en la iglesia.

M.C.D.2022

Recuerdos viejos

HACE 50 AÑOS

NOTICIAS DEL DIA 7 DE MARZO DE 1913

POLITICA PROVINCIAL. — Los candidatos que aspiran al acta de diputados provinciales, trabajan sin descanso para obtener el triunfo electoral, recorriendo los pueblos de sus respectivos distritos.

La candidatura de coalición monárquica cree indiscutible el triunfo y en éste confían también los católicos, de quienes se dicen pretenden celebrar mitines en algunos pueblos importantes y en nuestra capital.

También los candidatos agrícolas hacen campaña en defensa de su programa, y aspiran al triunfo.

CIRCULAR DE LA AUDIENCIA.—Por don Abilio del Prado Medina, Fiscal de la Audiencia Provincial de Palencia, se hace saber, por medio de carta circular, a todos los señores fiscales municipales de los partidos judiciales de esta capital, Carrión de los Condes, Frechilla, Astudillo y Baltanás, la obligación que tienen de prohibir e impedir todo acto delictivo que se cometa en sus respectivas jurisdicciones, que tienda a coarromper la libre emisión del voto, especialmente en los casos de compra de sufragios por medio de dádivas, promesas o remuneraciones, así como cualquier otro delito de los definidos y sancionados como punibles en la ley electoral.

DESTINO. — Ha sido destinado al colegio de guardas jóvenes de la Guardia Civil (Sección de Madrid), el capitán que manda la compañía de la Comandancia de Palencia, don Tomás Pérez Garnacho, actualmente residente en Dueñas.

TITULO. — Por el rectorado ha sido remitido al Instituto de Palencia el título de bachiller expedido a nombre de don Enrique Rodríguez Gamazón.

VIAJE. — Procedente de Santander ha llegado a Palencia don Faustino Díaz-Caneja, quien, desde muy joven, se trasladó a Méjico, en donde ha residido muchos años.

Se propone dicho joven pasar una temporada en Palencia, al lado de sus padres, para reponer su salud.

REGRESO. — Después de nueve meses de ausencia, ha regresado a esta capital el Ilmo. Sr. D. Valentín García Barros, Obispo de la Diócesis Palentina.

AEROSTACION. — El 20 o el 25 del actual, se propone realizar una destacada proeza aerostática el piloto de globos alemán, señor Brueker, quien realizará viaje en globo libre desde Tenerife a América.

La arriesgada empresa, está siendo muy comentada, no ocultándose los peligros de la misma, ya que será realizada por encima del Atlántico, donde practicamente hará casi imposible el salvamento del arrojado aeronauta, si el globo sufre una avería y cae al Océano.

DIARIO DE AVISOS

FARMACIAS DE GUARDIA.—Durante la semana están de guardia las siguientes:

ZONA NORTE: La de don Alberto Torres Andrés (Mayor Pral., 2).

ZONA SUR: La de don Enrique Junco Calderón (Avda. de Valladolid, 4).

Independiente de éstas, permanecerá de guardia permanente la farmacia de don Anastasio Arenal (Paseo del Otero, 91).

REGISTRO CIVIL

NACIMIENTO. — Angeles del Río González, de Enrique y María Angeles.

MATRIMONIO. — José Antonio Alonso Arenillas, de Monzón de Campos, con Natividad Domínguez Fernández, de Palencia.

DEFUNCION. — Purificaión Buil Ruiz, de 85 años, soltera, Asilo de Ancianos.

CUPON PRO CIEGOS

Lista del número premiado del Cupón Pro Ciegos, correspondiente al sorteo celebrado el día 5 de marzo de 1963.

Premiado con 250 pesetas, número 483. Premiados con 25 pesetas, todos los terminados en 83.

La vida en la Región

Fiesta de amistad hispano-portuguesa en el puente internacional de Fregeneda-Barca d'Alva

Se clausura en Torrelavega el VI Campeonato Nacional de Ganaricultura

En la plaza de toros de Valladolid se erigirá un busto al doctor Fleming, descubridor de la penicilina

BURGOS

SE DECLARA DESIERTO EL CONCURSO PARA EL PLAN DE TRANSFORMACION PROVINCIAL.—El pleno de la Diputación Provincial ha celebrado sesión. En la misma se aprobó una moción de la presidencia, en virtud de la cual se declara desierto el concurso convocado por la propia Corporación Municipal el 17 de noviembre del pasado año, para llevar adelante el llamado Plan de Transformación Industrial y Agropecuario de esta provincia.

Se ha tomado esta determinación de declararlo desierto, en vista de que el Gobierno proyecta crear un «Polo de crecimiento económico», a través de la Comisaría del Plan Nacional de Desarrollo, en el que figura Burgos.

LOGROÑO

CONFERENCIA PARA TRABAJADORES EN EL INSTITUTO.—Ha dado comienzo en el Instituto de Enseñanza Media, una semana de conferencias para trabajadores.

En la sesión inaugural, habló don Pedro Jiménez Alba, obrero y vocal de la C. Nacional, sobre la responsabilidad del trabajador.

A continuación intervino el Reverendo Sr. Don Angel Díaz de Cerio, Consiliario Diocesano de la A. C. O., sobre la visión cristiana del mundo, del hombre y de Dios.

Seguirá el ciclo en días sucesivos, a las nueve y media de la noche, con disertaciones y coloquios al final.

Asisten numerosos trabajadores logroñeses.

TRANSPORTISTAS

Interesa camiones 10-20 toneladas. Ofertas por escrito: Publicidad Anuncie. Santiago, 5 VALLADOLID

LEON

EXITO DE MARY SANTPERE EN UN FESTIVAL ORGANIZADO POR LA ASOCIACION DE LA PRENSA.—Bajo el patrocinio de la Asociación de la Prensa de León, se celebró en la Sala Club Radio, un brillante festival, para presentar a la notable actriz cómica Mary Santpere.

La sala se vió repleta de público, constituyendo estas galas de Prensa, junto con la magnífica actuación de la popular artista, un rotundo éxito.

CIRUGIA ESTETICA A UNA NIÑA LEONESA. — Una niña leonesa, va a ser sometida a una operación de cirugía estética.

El diario «Pueblo», a requerimiento de una señora leonesa, cuya sobrina de año y medio, había sufrido graves quemaduras en la cara, consiguió que el afamado Dr. Bermúdez, de Madrid, se interesase por el caso, ofreciéndose a operar a la niña completamente gratis, puesto que ésta pertenece a una familia humildísima, cuyos padres viven en una de las chabolas próximas a la vía del ferrocarril.

Como los padres de la pequeña no podían costear a ésta los gastos de desplazamiento, otra señora de Madrid se prestó, por su parte, a abonar estos gastos de viaje y estancia en la capital de España.

SALAMANCA

FIESTA DE AMISTAD HISPANO-PORTUGUESA. — El pasado domingo, se celebraron destacados actos de amistad hispano-portuguesa, con motivo de la fiesta conocida por «Los almendros Floridos», en las localidades portuguesas de Castelo Rodrigo, Figueira de Castelo Rodrigo, y Barca D'Alva; destacando, sobre todo, el llevado a cabo en el puente internacional de Fregeneda-Barca D'Alva, que fue como un apoteosis de exaltación y estrecha amistad entre ambos pueblos, cuya confraternización llegó hasta el máximo.

Los actos fueron presididos por los gobernadores civiles de Salamanca, Guarda, Oporto, Vizeu, Braganza y Vila Real, juntándose en los mismos varios miles de españoles y portugueses, quienes vitorearon a España y a Portugal.

SANTANDER

CLAUSURA DEL CAMPEONATO NACIONAL DE CANARICULTURA, EN TORRELAVEGA. — El pasado domingo, se clausuró en Torrelavega el VI Campeonato Nacional Federal de Canaricultura, que con singular éxito ha venido celebrándose en los salones de la Cámara Oficial de Comercio e Industria de Torrelavega.

Concurrieron al mismo numerosos expositores, con un total de 500 pájaros cantores y de adorno.

Los primeros premios de cada especialidad, fueron los siguientes:

Clase primera. Equipo noveles. Canto Roller: campeón federal, el pájaro presentado por don Vicente Fernández Ochoa.

Individual. Noveles: El de don Sabino Chapero; equipos adultos, el de don Salvador Arias; individual adultos, el de don Vicente Fernández; timbrado español, libre especial: el de don Telesforo Mallavía; categoría social, el de don Quiterio Blanco; canario color, el de don Marcel Pirón; pájaros exóticos, el de don Marcel Pirón; colección periquitos, el de don Mariano Bernardo; indígenas europeos, el de don Marcel Pirón; ruiseñores del Japón, don Mariano Bernardo; pareja dominó exóticos, pequeña talla, el de don Francisco Aja; y pareja híbridos capuchinos, primer premio, al de don Adolfo Calderón.

Se entregaron otros trofeos, en número de 50.

VALLADOLID

LA EMPRESA DE TOROS ERIGIRA UN BUSTO DEL DOCTOR FLEMING. — El doctor Fleming, descubridor de la penicilina, que dió paso a la era de los antibióticos, que tantas vidas han salvado, al detener procesos infecciosos graves, rindió a la humanidad en general, y a los toreros, en particular, un relevante servicio. Muchos de éstos se salvaron de morir, al aplicarse penicilina y otros antibióticos, que detuvieron los procesos infecciosos de las cornadas.

Por eso, el semanario taurino madrileño «Multitudes», abrió la iniciativa de rendir un homenaje nacional taurino al doctor Fleming, que vienen teniendo simpática acogida.

La empresa de Valladolid, entre otras, presidida por don Isidro Ortuño «Jumillano», ha declarado que se adhiere entusiásticamente al homenaje, y que llegará a más en éste, al disponerse a erigir por su cuenta en la plaza de toros vallisoletana, que es de su propiedad, un busto del benemérito médico inglés.

AUXILIARES PENITENCIARIOS

Convocadas 25 plazas más vacantes. Ambos sexos. Edad 21 a 30 años. Sueldo 40.000. No se exige Título. Instancias hasta 9 abril.

PLAZAS

AUXILIARES FEMENINOS DIRECCION GENERAL DE SEGURIDAD. Edad 18 a 30 años. No se exige Título. Grandes éxitos convocatorias anteriores.

Pida programa gratis con modelo instancia para ambas oposiciones. (Franqueo 2 pesetas).

ACADEMIA BILBAO

SAGASTA, 10 MADRID-4

Corteficl, es exclusiva de CASA MARTIN. Abrigos, gabardinas, trincheras, trajes Mayor, 64. — Teléfono 1296 PALENCIA

FAJAS MI LINEA

Presenta sus nuevas creaciones de sujetadores, así como trajes para baño, los días 4, 5 y 6 de Marzo en el Hotel Jorge Manrique de Palencia y los días 7, 8 y 9, en el Hotel Inglaterra de Valladolid MI LINEA

BOLSA Y FINANZAS

Cotizaciones de los mercados de valores e impresiones de la jornada facilitadas por el BANCO DE BILBAO y la AGENCIA CIFRA correspondiente al día 6 de marzo de 1963

BOLSA DE MADRID

Madrid, 6.—Comenzó con animación la jornada bursátil, para terminar en un ambiente de flojedad y desánimo, y poco negocio, que en conjunto fué menor que en el día de ayer. El sector bancario registró buenos cambios y por el contrario, los de alimentación y químico, retrocesos. Al cierre, desanimación.

Las diferencias más salientes fueron: Suben 23 enteros Banco Mercantil, 13 Ibérico, 5 Central e Hispano Americano y 4 Inmobiliaria Metro. Bajan 75 puntos Unión y Fénix, 14 enteros Aguila, 8 Banco Español de Crédito, 6,50 Petróleos, 6 Explosivos y 5 Ebro.—Cifra.

BANCOS: Exterior, 604.—Central, 1.055.—Banesto, 1.190.—Hispano, 955.—Rural, 379.—Popular, 823.

ELECTRICAS: H. Española, 393.—Nansa, 160. — Sil, 295. — Sevillana, 222,25.—Madrileña, 253,75. — FECSA, 325.—Fenosa, 307.—Leonesas, 217. — Chorro, 218.—R. Zaragoza, 190,5.

SIDEROMETALURGICAS: Auxiliar FF. CC., 206.—Material y Construcciones, 123.—Metálicas M., 37,5.—Seat, 280.—Fasa, 635.—S. Bárbara, 107.—Altos Hornos, 185.—S. Ana, 91.

MINERAS: Duro-Felguera, 150,5.—Rif, 511.—Ponferrada, 825.

QUIMICAS: Industrias Aragonesas, 219.—Explosivos, 344.—Petróleos, 641,5.—Hidro-Nitro, 151,5.—Papeleras Reunidas 163,75.

CONS. E INMOBILIARIAS: Dragados y Construcciones, 381,5.—Urbanizadora Metropolitana, 855..—Inmobiliaria Metropolitana, 184.—Urbis, 120.—Hidrocivil, 106,5. — Encinar de los Reyes, 62.

ALIMENTACION: Ebro, 615. — El Aguila, 720.—G. Azucarera, 216.

TEXTILES: Fefasa, 124.—Sniace, 333.

VARIAS: Campsa, 187.—Construcción Naval, preferentes, 128.—Tabacalera, 250.—Telefónicas, 203.—Marconi, 119.—Metro Madrid, 192.

DERECHOS: Banco Hispano, 690.

BOLSA DE BILBAO

Bilbao, 6.—Ha vuelto la Bolsa a mostrar su pesadez ante una contratación de reducido volumen y con oscilaciones de escasa negativa. Por ello, muchos de los valores han quebrantado sus posiciones anteriores con la suavidad impuesta por el ambiente inestable de toda contratación apática y resbaladiza. En esta jornada de hoy se han registrado diferencias no superiores a 5 enteros hasta en valores bancarios, en los que se han apreciado bajas de 5 en Bancobao y en Banesto; 4 en Bancaya y otros 3 en Hispano. El Popular, después de muchos días sin contratación, ha acusado una baja de 11. La sesión llegó al cierre sin aligerar el ambiente de pesadez que en ella ha prevalecido.—Cifra.

BANCOS: Banco de Bilbao, 1.040.—Banco de Vizcaya, 1.043.

NAVEGACION: Naviera Aznar, 148.—Naviera Vascongada, 145.

QUIMICAS: Papelera Española, 510.—Sefanitro, 298.—Siga, 101.—Unquinesa, 275.—Nicas, 138.

VARIAS: La Robla, 118. — Sierra Menera, ordinarias, 287,5.—Campsa, 187,5.

SIDEROMETALURGICAS: Altos Hornos, 185.—B. Wilcox, 315.—Basconia, 235.—Euskalduna, 149.—S. Bárbara, 106.

ELECTRICAS: Iberduero, ordinarias, 402.—R. Zaragoza, 190.

BOLSA DE BARCELONA

Barcelona, 6.—Una sesión melancólica en el corro de acciones, donde a pesar de hacerse operaciones con la casi totalidad de valores cotizables, el volumen fué escasísimo. Las diferencias fueron también pequeñas, en más y en menos, aunque en arbitraje Petróleos y Explosivos perdieron 9 y 5 enteros respectivamente. En los demás corros, las oscilaciones fueron menores. Hubo gran precaución entre compradores y vendedores, ya que ninguno hizo operaciones de envergadura.

Los fondos públicos tuvieron pequeños descensos y en obligaciones industriales, hubo mucho más negocio y con repetición de cambios en la mayoría de los títulos cotizados.—Cifra.

Petróleos, 643.—Explosivos, 345. — Cros, 412 .— La Maquinista, 90. — Aguas Barna, 331. — Motor Ibérica, 1.575.—Carburos Metálicos, 533.—Tabacos Filipinas, 577.—Sansón, 350.—Asland, 550.

BANCO DE BILBAO

Banca. — Operaciones de Bolsa. — Pago de negociables de trigo

Mayor Pral., 58, — PALENCIA

BANCO DE SANTANDER
Fundado en 1857
Caja de Ahorros
Mayor Pral., 21.—PALENCIA
Banca - Cambio - Bolsa

BANCO CASTELLANO
Fundado en 1900
Toda clase de operaciones de Banca - Pagos S. N. Trigo
D. Sancho, 2 Telfs. 2086-2788

Notas de Enseñanza

DELEGACION PROVINCIAL DE PROTECCION ESCOLAR

Confirmada por Comisaría General de Protección Escolar y Asistencia Social la propuesta, que, en su día, elevó esta Delegación Provincial para la adjudicación de los «premios extraordinarios» de 3.000 pesetas a los mejores becarios, como consecuencia del fallo emitido por el jurado de selección, se hace pública la relación de becarios, que han sido galardonados, con expresión de la puntuación media obtenida en el pasado curso académico y del Centro donde cursan sus estudios:

BACHILLERATO LABORAL

1, María Concepción Palencia Monjil, 10 puntos, «Blanca de Castilla»; 2, José Antonio Vallejo Polanco, 9'42, «La Salle»; 3, Rubén Carranza Carranza, 9'27, «La Salle»; 4, Agustín Gil Martín, 9'21, Instituto; 5, Miguel Angel Rebollo Torío, 9'20, Instituto; 6, María Angeles García Fuente, 9'16, «La Compasión»; 7, Jesús María Pinto Rey, 9'12, Instituto; 8, Margarita Calderón Morón, 9'12, «Blanca de Castilla»; 9, Rosalía Pérez Mota, 9'11, Instituto; 10, Jaime Casado Gutiérrez, 9'00, Instituto.

BACHILLERATO LABORAL

1, Luis Bravo Díez, 8'68 puntos, Laboral Saldaña; 2, Jesús Quijano González, 8'55, Laboral Saldaña; 3, José I. Rey Huidobro, 8'33, Laboral Saldaña; 4, José María Martínez Blanco, 8'20, Laboral Saldaña.

ARTES Y OFICIOS

1, María del Pilar Martínez Hierro, 7'00 puntos, Escuela A. y Oficios.

SEMINARIOS Y MAGISTERIO

1, Jesús García Herrero, 9'85 puntos, Seminario «San José»; 2, Anselmo Bellota Peláez, 9'44, Seminario «San José»; 3, Enrique Viciosa Díez, 9'42, Seminario «San José»; 4, Alejandro Bermúdez Vivas, 9'35, Seminario Menor.

FORMACION PROFESIONAL INDUSTRIAL

1, Jesús M. Boada Anaya, 9'66 puntos, E. Maestría; 2, Angel Mena González, 9'00, E. Maestría; 3, Miguel Atienza Lobos, 9'00, E. M. Santander; 4, Antonio García García, 7'61, E. M.; 5, Antonio Ruiz García, 7'51, E. M.; 6 Paulino Pampliega Abad, 7'00, E. M.

La entrega de los premios se efectuará el día 7 de marzo, festividad de Santo Tomás de Aquino, en la solemne sesión académica, que, presidida por nuestras primeras autoridades, tendrá lugar a las doce horas, en el Paraninfo del Instituto «Jorge Manrique» de nuestra capital.

Palencia, marzo de 1963.

El Delegado Provincial de Protección, **Simón Mediavilla González.**

ESCUELA DE MAESTRIA INDUSTRIAL DE PALENCIA TITULOS DE OFICIAL INDUSTRIAL

Recibidos de la Sección de Títulos del Ministerio de Educación Nacional, se encuentran en la Secretaría de esta Escuela, los Títulos de Oficial Industrial, que podrán ser retirados por los propios interesados y que a continuación se citan:

Eleuterio Movellán Antolín; José Carlos del Río Medina, José María Reol Ruiz, Miguel Angel Atienza Lobos, Pedro Pablo Llamas Lobera y Antonio de los Bueis Calzada.

Palencia, 6 de marzo de 1963.—El Director, DOMINGO SALVADOR GARCIA.

Ayuntamiento

ASUNTOS MILITARES

Se ha ordenado por la Superioridad la PROHIBICION TOTAL DEL USO DE MALETAS O BULTOS DE CUALQUIER CLASE, a los Reclutas del reemplazo de 1962 y agregados, próximos a incorporarse a filas, puesto que en las Cajas de Recluta respectivas se les entregará a cada uno el saco-petate reglamentario.

Lo que se hace público para general conocimiento y cumplimiento.

Palencia, 6 de marzo de 1963.

EL ALCALDE

Dietario

Jueves 7 de Marzo de 1963

SANTORAL. — Santos: Tomás de Aquino, doctor, Patrono de los Estudios Católicos; Sátiro, Revocato, Saturnino, Secundulo, Eubulo, mártires; Teófilo, Caudioso, Pablo, obispos; Pablo el Simple; Teresa Margarita Redi, virgen. (Misa: Del jueves de la I semana de C. Color: Morado).

Sale el sol a las 6'42 horas y se pone a las 18'11 horas. Sale la luna a las 15'31 horas y se pone a las 5'16 horas. Luna llena el día 10.

REFRAN: Si marzo empieza bochornoso, pronto se vuelve granizoso.

EL TIEMPO EN PALENCIA

Barómetro: A las 18 horas de ayer, 708'0; a las 8 horas de hoy, 707'1. — Temperaturas: Máxima de ayer, 14'4; mínima de hoy, 4'4. — Dirección del viento: A las 18 horas de ayer, calma; a las 8 horas de hoy, E. — Humedad relativa media, 71.

ARTICULOS DE ESCRITORIO, EN I. G. DIARIO-DIA

EFEMERIDES. — 161: Muere Antonio Pío. — 1274: Muere Santo Tomás de Aquino. — 1765: Nace Niepce, inventor de la fotografía. — 1785: Nace Manzoni. — 1890: Muere Claudio Moyano. — 1936: Vuelven los Ejércitos alemanes a Renania.

anuncios por palabras

Alquileres

ARRIENDO Coto Redondo, secano, regadío, con frutales y pastos. Sahagún (León). Razón, Mutual Agraria. Trompadero. Palencia.

NECESITO locales interiores preferible extrarradio. Informes, Estrada, 31, tercero, derecha.

Automóviles

AGENCIA España. Academia de conductores. Enseña a conducir con automóviles nuevos y modernos.

AGENCIA España. Academia de conductores. Carnets garantizados. Don Sancho, 16 (Banco Español de Crédito). Teléfono 22-58.

AGENCIA España. Academia de conductores. Modernísimo sistema de enseñanza. Profesorado competentísimo, clases ininterrumpidas desde las nueve de la mañana.

ALQUILER sin chofer, Seat 600, Seat 1.400 C. Ultimos modelos. Autos Espino. Avenida Cuba, 8. Teléfonos 1764, 3631.

BARREIROS cuatro cilindros, barato, vende Vitaliano Sánchez. Capillas.

¿QUIERE vender su camión, turismo o tractor? Deposítelo en «Feria del Automóvil». Carretera Valladolid (Parador del Rey). Burgos. Consúltenos condiciones.

SEAT 600, furgoneta, nueva. Informes, teléfono 2321.

VENDO coche 9 HP, modelo 1962, barato. Informes, garaje Europa.

Compras

AGRICULTORES: Cebada y avena compra Benigno Martín. M. Rivera, 5. Palencia.

Fincas

VENDO piso, cinco habitaciones, cocina, cuarto de baño, todo muy amplio, con balcones a dos calles. Calle Saldaña, 20, primero.

VENDO piso. Modesto Lafuente, 31, cuarto, D.

EN AGUILAR de Campoo se vende o traspasa en la plaza, casa con dos locales comerciales muy acreditados, uno bar «Peña Aguilón». Tratar, dueño.

VENDO almacenes en pueblo importante, 200 metros cuadrados y corral. Tratar en Administración.

MOLINO de piensos, instalado en Palencia. Se vende. Razón, Villagrá, cereales. Modesto Lafuente.

Ganados y aves

VENDO potras elegir entre dos de 1 y 3 años. Calzada de los Molinos. Diodoro Rodríguez.

VENDO mula 6 años, 9 dedos. Gregorio Calonge. Frechilla.

VENDO novillas holandesas abocadas parir. «El Parque». Carrión.

VENDO diez novillas holandesas primerizas, 7-8 meses, cubiertas. Ceferino. Santillana de Campos.

SE VENDEN dos pares mulas, 50 lechazos sacar el día 14. Abia de las Torres. Valles.

VENDO 10 ovejas emparejadas, macho y mula, buenos para carne. Angel Herrero. Villaprovedo.

VENDO tres vacas lecheras, una recién parida, con su ternera. Torquemada. Plaza España. Modesto López.

VENDO choto para suero. Conrado Frechilla. Venta de Baños.

VENDO macho 7 años, alzada 1,45. Baltanás. Regino Curiel.

VENDO 3 terneros, 9 meses. Fuentes de Nava. Exiquio Alonso.

VENDO pollas tres meses, híbrida americana, muy ponedora. Fidel Sastre. D. Sancho.

POLLOS, compro en partidas no inferiores a 200. Dispongo de pollitas de distintas edades. Angel Gómez. Teléfono 3, de Quintana del Puente.

VENDO dos jatos de cinco meses; uno de dos y una ternera para suero, legítimos holandeses. Luis Marcial. Población de Campos.

VENDO 70 ovejas nuevas, emparejadas. Mariano Linares. Bustillo del Páramo.

PALOMAS zuritas, necesito para exportación. Pago mejor precio que anterior. No vendan sin consultar. Amador Felipe. Apartado 354. Salamanca.

VENDO cerdos destete. Barrio del Cristo. Barbería Emiliano.

VENDO 50 ovejas, buen partir. Gerardo García. Villameriel.

SE VENDEN 5 cerdos media ceba en lote. Flandes, núm. 1. El Cristo. Palencia.

VENDO vaca carne, novillo, terneros pasto, de suero y dos paridas. Piña de Campos. Estanco.

SE VENDE carnero y un macho media edad. Abastas. Velasco.

VENDO 48 ovejas, 12 cancinas. Sérvulo Garrido. Calzadilla la Cueza.

SE VENDE un cerdo. Marcelino de Bustos. Torquemada.

VENDENSE jatos propios para pasto. Barrio San Antonio, detrás de Parresa.

VENDO dos mulas tres y cuatro años. Vicente Herranz. Fuentes de Nava.

VENDO novilla recién parida, segundo parto, abundante leche y su ternera. Paseo de Madrid, 16.

SE VENDEN cerdos al destete. Pilar Buey. Magaz.

VENDO terneros para suero. Francisco González. Pastores, 16.

Hospedajes

CASA confortable admitiría dos o tres amigos. Mancornador, 28. Teléfono 1768.

Maquinaria y Reparaciones

SEMBRADORAS para remolacha marca "Titán", patentadas, de nuestra fabricación, de dos y tres surcos, con cultivador acoplado. Cultivadores para tractor y para mulas. Arrobaderas. Rastras. Almacenes maquinaria Ortega y Ortiz de Zárate.

NEUMATICOS, correas de ventilador, correas trapezoidales. Navamuel. Casado del Alisal. E. Teléfono 1937.

ARADOS de discos y rejas, cultivadores y gradas discos tractor, desgranadoras de maíz, rodillos, rastras, gradas cortarraíces, vertederas "TRIPLEX" discos, rodamientos, tornillería, aceites y grasas. Almacenes Pinacho.

VENDO motores grupo riego, Piva y Fita, 3 y cuarto y 2 HP., seminuevos. Gaudencio García. Itero de la Vega.

TRILLADORAS "Ajuria", compro. Paseo del Muelle, 10. Valladolid. Señor Vaquero.

VENDESE arado bidisco reversible, toda prueba. Jesús Alonso. Monzón de Campos.

REGISTRADORA "National", perfecto funcionamiento, 6.000 pesetas, vendo. Informes, Electrogar. Mayor, 44.

Pérdidos

PERDIDA toldo camión. Transportes Brezmes. Palencia. Avisad Tifnos. 1760 y 1651. Se gratificará espléndidamente.

Préstamos

HIPOTECAS: sobre tus fincas, interés 5%. Tramitación rápida. Tristán. Montero Calvo, 22. Valladolid.

Trabajo

NECESITO joven soltero, sepa mostrador. Bar Carlos.

SE NECESITA obrero para cuidar ganado de cerda, preferible entendido en ello, dándole buen sueldo y casa, para pueblo próximo capital. Tratar en Palencia, calle Murillo, número 28. Honorio Simón.

SE NECESITA tractor para arar 30 obradas con discos por su cuenta o a huebra. Para tratar, Cayo Ibáñez. Valdespina.

SE NECESITA chica. Bar Bautista. Antonio Maura, 23.

SE NECESITA mecánico para reparación de aparatos electro-domésticos. Pastor. Mayor, 98. Teléfono 2887.

CHICA y asistenta necesito. República Argentina, 3, segundo, derecha.

SIRVIENTA, se necesita. Mayor, 178, primero, izquierda. Palencia.

SE NECESITA chica para dos personas, buen sueldo. Razón, esta Administración.

OPORTUNIDAD, 500 a 2.000 pesetas semana o mucho más ganará si es serio y capaz en su propia localidad, comprobarlo es muy fácil. Escribir, Solpir, calle Feliú y Codina, 63. Barcelona (16).

SEÑORITA se precisa, en Palencia, con conocimientos de contabilidad y mecanografía. Escribid al Sr. Suárez. República Argentina, 7, tercero. León.

SE OFRECE chofer carnet primera. Informes, esta Administración.

OFRECESE ayudante para camión, carnet segunda. Informes, Auto-Escuela "Fraga". Modesto Lafuente, 17.

NECESITO ayudante y oficiales de segunda. Carpintería Luis Pérez. Diagonal, 9.

NECESITO obrero agrícola, casado o soltero, que sepa regar. Eutimio Martínez. Camino Torrecilla. Tfno. 2790. Palencia.

SE NECESITA chico mostrador. Bar Jauja.

NECESITO encofradores, oficiales, ayudas. Construcciones González. Mancornador, 8.

Transportes

SE HACEN portes con DKW. Teléfono 3820.

Traspasos

ACREDITADA peluquería de señoras, muy céntrica. Razón, Perfumería Clarysol. Palencia.

TRASPASO bar restaurante Touchard, con dos pisos libres. Céntrico. Facilidades pago. Barrio y Mier, 7.

FABRICA chocolates con amplios locales o solamente los locales. Informes, Antonio Maura, 2. Fábrica.

TRASPASO sastrería. Razón, Bravo, en Barruelo.

Varios

AZULEJOS de todas dimensiones, colores extenso surtido, precio interesante. Materiales de construcción Pastor. Palencia.

ESCALERAS, lavaderos piedra artificial, pavimentos, trabajos esmerados para decoración fachadas. La Hortensia. 18.

VENDO tres mulas, toda prueba; 500 kilos de lana. Bárcena de Campos. Angel.

SE VENDE macho siete años, maquinaria y demás aperos de labranza. Andrés Fernández. Villarramiel.

VENDO cosechadora arrastre «Class Junior», arrastre 1'80 metros corte, como nueva; ensacadora grande, motor eléctrico; tartana valenciana, todo buen estado. Benito. Arconada.

VENDO máquina Deering, tartana valenciana, trisurco Rusal y más aperos de labranza. Josefa Vega. Frómista.

VENDESE coche de niño y moisés. La Paz, 3, tercero, B.

VENDO mula, elegir entre dos y cien cántaros vino. Antonio Garrido. Cardeñosa.

CAMBIARIA a elegir entre tres motocicletas seminuevas por yegua joven, buen trabajo. Alisal, 1. Palencia.

Vehículos

SE VENDEN tres carros de mano económicos. Muebles García. Mayor, 116.

Ventas

VENDO, traspaso negocio materiales construcción por ausentarme, zona interesante Osorno, casa sin productores. Jesús Cembreros. Osorno.

LABRADORES: Llegó la siembra de semillas de alfalfa. Calidad, pureza y rendimiento. Pedid muestra y precio. José Gil. Meneses (Palencia).

SE VENDE comedor y varios muebles. Mayor Pral., 85, segundo.

VENDO heno y semilla de alfalfa. Esteban Abril. Meneses.

PARTIDA palomina véndese 18, 20 cargas. Sixto Santiago. Villamuera de la Cueza.

VENDO abono oveja. José María Merino. En Mazariegos.

TUBOS de cementos, fabricación mecánica, prensados y vibrados, calidad inmejorable. "Arroyo". Casado del Alisal, 41.

VIGUETAS «Castilla», bovedillas de cemento, ventanales, postecillos cerramiento, soportapostes y toda clase de prefabricados de hormigón. "Arroyo". Casado Alisal, 41.

CARNE de novillo especial matanzas, 48 y 60, sin hueso. Carnicería Alfonso. Parada coches Moreno.

PUERTAS, ventanas, precios económicos. Hernando. R. Argentina, 7.

LENTEJAS para siembra seleccionadas, todas clases. José Martín García. Alisal, 39. Palencia.

NOVIOS, vuestros muebles en «El Trust del Mueble». Detrás del Gobierno Civil.

VENDO alfalfa seca superior, empacada y a granel. Moisés Gómez. Teléfono 2. Villamuriel de Cerrato.

VENDO veza henificada y empacada. López Francos. Revenga.

VENDO semilla alfalfa en Pedraza. Veterinario.

MATERIAL DE OFICINA, EN I. G. DIARIO-DIA

"Aurora"

Compañía Anónima de Seguros. — Domicilio social, BILBAO
INCENDIOS, VIDA, ACCIDENTES, TRANSPORTES
Subdirector en PALENCIA, Carmelo Andrés García-Cuena
C/. Cura, 2, 1.º, (esquina Plaza San Lázaro). Telf. 3727. Apartado 130
Inspector: Nicolás Benito de Rodrigo
SUBDIRECCIONES Y AGENCIAS en todas las capitales y poblaciones más importantes

M.C.D.2022

NOTICIAS de MADRID

- El judo se adapta muy bien al temperamento español
- En Junio, la segunda expedición a los Andes peruanos
- Se sustituye el carnet taurino por el abono

MADRID.—(Crónica de ARGOS especial para nuestro diario. Prohibida la reproducción).

Hace aún pocos años hubiera parecido una quimera pretender dar un espectáculo de judo en el Palacio de los Deportes. Ahora ha sido posible, porque el noble deporte se está abriendo aceleradamente el paso entre la juventud e incluso entre las mujeres y los niños. Se considera como el ejercicio más completo desde el punto de vista físico y moral, porque, de una parte, sirve para el desarrollo muscular y de los reflejos y, de otra, infunde un gran respeto de quienes lo practican hacia el prójimo, para no valerse de su superioridad.

El acontecimiento más notable en la joven vida del judo español ha sido el reciente encuentro Madrid-París, con competición de equipo a individuales, exhibiciones de defensa personal con armas y sin ellas y judo infantil y femenino. En Francia existen ya más de doscientos mil judocas. En España puede decirse que acabamos de empezar, pero se han establecido ya salas de judo por todo el país y contamos con ciento treinta cinturones negros, que es el grado técnico más elevado de este deporte.

El judo ha sido incluído en los Juegos olímpicos y, por lo que respecta a España, se enseña en los tres Ejércitos, en la Policía, en la Guardia Civil y en las organizaciones deportivas del Movimiento. Todo hace esperar una rápida extensión ya que los muchachos españoles sienten una atracción fascinadora por este saludable y ceremonioso ejercicio y la Federación Española de Lucha lo está impulsando con entusiasmo y decisión.

Aquella legendaria expedición de los montañeros españoles a los Andes Peruanos, que alcanzaron cimas nunca logradas por alemanes, japoneses y norteamericanos y que costó la vida al inolvidable Acuña en el territorio Huascarán, va a tener en junio próximo su repetición.

Uno de aquellos heroicos expedicionarios, Jorge Pons, en unas declaraciones periodísticas ha informado sobre el nuevo intento de escalar nuevas cimas de seis mil metros. Componen la expedición Ceballos, Guillamón, Anglada y el mismo Pons, y les acompañan los etnólogos Panyella y Folch y el escultor Serra, ya que a los fines deportivos se unen los científicos, encaminados a estudiar razas, arte y costumbres de aquellas tierras y a recoger documentales cinematográficos.

La expedición, que durará tres meses, costará alrededor de las ochocientas mil pesetas, de las cuales ya tienen reunidas la mitad, y el resto confían en conseguirlo. Los industriales barceloneses han mostrado su generosidad, especialmente en material deportivo, que se convierte en dinero. Y para que todos los montañeros puedan prestar su ayuda, a cambio de la entrega de cincuenta pesetas recibirán cada uno una postal en colores, en exclusiva y totalmente inédita en el mercado.

Es difícil el acuerdo en las gestiones que realizan las representaciones de los toreros, de las empresas, y de la televisión sobre transmisión directa de las corridas porque entran en juego los respectivos intereses. Pero es de confiar que se llegue a un acuerdo, como ya se ha conseguido para transmitir algunos partidos de fútbol.

Otro asunto que se discute actualmente en las tertulias taurinas es el de la sustitución del carnet para reserva de localidades, que se estableció circunstancialmente y se ha ido prorrogando año tras año, por el sistema de abono, que es el tradicional y el reglamentario, dejando como mínimo el diez por ciento del aforo de la plaza para la venta libre de las entradas.

Además de esos dos motivos, de medida provisional y de vuelta a la normalidad reglamentaria, la empresa de la Monumental madrileña ha tenido en cuenta que el coste del carnet significaba un aumento del precio de las localidades, si bien pequeño al repartirse entre el elevado número de espectáculos taurinos por temporada, y que se hacía muy poco uso del derecho de reserva, pues apenas si se venían presentando el 70 por 100 de los carnets en las taquillas, retrasando y dificultando, por tanto, la venta libre de las localidades no retiradas.

T.V.E.

PROGRAMAS PARA EL DIA 7

Programa de sobremesa: 2, «Liebesleid, liebesfreud», Kraisler; valses de «Fausto», de Gounod; 2'17, Noticiario femenino; 2'30, Panorama; 2'45, Plaza de España; 3, Telediario; 3'25, La vida y el derecho, comentarios por Roberto Reyes; 3'35, Día a día; 3'45, «Expedition» (telefilm seriado).

Programa infantil: 4'45, Cuentos y canciones infantiles; 5, Silla de pista (circo y risa para los niños en un programa especial).

Programa especial: Reportaje en conexión con Eurovisión del Campeonato Internacional de Patinaje Artístico desde Cortina d'Ampezzo.

Programa de noche: 8'2, Teatro francés (telefilm seriado: «El cordel rojo»); 8'30, Cuarto de estar; 8'55, La marcha del tiempo (reportaje); 9, «Mr. Ed» (telefilm seriado); 9'25, El tiempo; 9'30, Telediario; 9'45, La familia por dentro (hoy: «Así la ven ellos»); 10, Canciones de su recuerdo; 10'30, «Perry Mason» (telefilm seriado de largo metraje; hoy: «La sombra delineada»), para mayores de 16 años); 11'30, Telediario; 11'45, De 500 a 500.000 (concurso presentado por José Luis Pécker); 12, Versos a medianoche: «La hermana piedra del camino», de fray Eduardo de Gema, por Manuel Dicenta; Momento musical: «Reflejos en el agua», de Debussy, y Meditación.

REPORTAJES "DIARIO-DIA"

La felicidad espera a Constantino en el castillo del bandido

El heredero de la Corona griega y Ana María de Dinamarca habitarán en Rhododaphni Pallas después de la boda

Por ALEXIS MALEKIADES

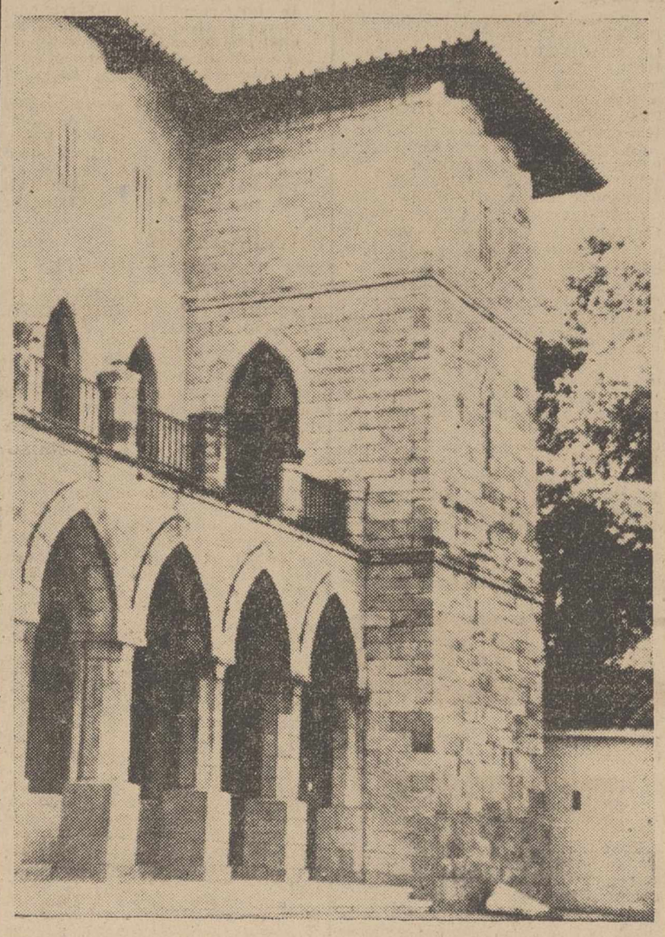

El castillo de Rhododaphmi Pallas —retocado ya cuando las bodas reales de Atenas— se alza en un lugar desolado y áspero de las montañas de Grecia.—(Foto Fiel)

A quince kilómetros de Atenas, en un lugar desolado y áspero de las montañas de Grecia, está situado el castillo de Rhododaphni Pallas Hasta hace algunos años estuvo en completa ruina, pese a la hermosa leyenda que le aureolaba. Según los campesinos de los alrededores había sido construído por una condesa francesa repudiada por el marido y enamorada de un bandolero. En su interior tenían efecto las citas y el rumor del escándalo llegó a oídos del marido de la condesa, que a pesar de haberla repudiado terminó por matar a la que tan bajo había puesto su honor.

En el castillo, recién restaurado, se refugiarán esta vez otros enamorados, pero la presente ocasión con todos los carismas de la ley: Constantino de Grecia y Ana María de Dinamarca. Si no para otra cosa, la aspereza del lugar servirá para alejar a los inoportunos fotógrafos y turistas.

Ana María llegará al castillo en el otoño, es decir, a casi un año de distancia de la boda.

—Sé solamente tres palabras de griego —declaró no hace mucho la princesa, que acaba de cumplir los dieciséis años—. Quisiera saberlo hablar un poco cuando me case con Constantino.

En cuanto al novio, heredero del trono, las preocupaciones del gobierno y la necesidad de ayudar al padre a llevar el timón de la dinastía griega en un momento particularmente difícil, serán más que suficientes para fijar su atención y empeñar su actividad.

Nunca como en estos momentos se siente Constantino satisfecho de haber pensado restaurar el castillo. Se le ocurrió en la época del matrimonio de su hermana Sofía con Juan Carlos de Borbón. Se precisaba una residencia no muy lujosa pero digna para Sofía y el hermano le cedió el palacio que tenía en Atenas. Para él, pensó restaurar Rhododaphni, sin preocuparle los espectros que al decir de los campesinos se agitan en torno al castillo.

Con ello siguió el ejemplo de sus padres, Pablo y Federica, que para subrayar una polémica tenida con el Parlamento sobre la cifra de la lista civil, decidieron cerrar el famoso Palacio Real de la capital para retirarse a la villa de Tatoi, a diez kilómetros de la ciudad. Por cierto que el compromiso del príncipe heredero ha satisfecho a la oposición, de tal manera que uno de los periódicos con tendencia republicana ha escrito las siguientes palabras: «No podemos más que alegrarnos del hecho de que la futura reina de los griegos haya crecido en ambiente tan democrático como el de la Corte danesa.

EL PROBLEMA DE LA DOTE

Esto no excluye para que alguna publicación de idéntica tendencia haya suscitado el problema del aumento de la lista civil del príncipe heredero en cuanto éste haya contraído matrimonio y el de la dote que recibirá la joven princesa nórdica.

Esta permanecerá hasta el otoño en Copenhague, con sus dos hermanas: Margrethe, de 22 años y Benedickte, de 18. Luego irá a Grecia para aprender el idioma y familiarizarse con las costumbres del país. Regresará posteriormente a la Corte danesa, donde permanecerá hasta el día de la boda.

Han quedado citadas las hermanas de Ana María. La mayor está destinada a ocupar el trono danés, de acuerdo con la enmienda constitucional introducida en el año 1956. Esta enmienda le exime, asimismo, de tener que casarse con una persona de sangre real. En cuanto a Benedickte, se rumorea que mira con simpatía a un conde italiano conocido durante la estancia en Roma para satisfacer su «hobby» de la arqueología. Recientemente tomó parte en una expedición arqueológica que recorrió Egipto.

NO LE ESPERA UNA TAREA FACIL

No le espera en Grecia una tarea fácil a Ana María. Pero después de todo, no será la primera danesa que se traslada a Atenas con fines matrimoniales. El rey Cristian IX de Dinamarca invadió en su tiempo las cortes de Europa con sus descendientes hasta el punto de merecer el sobrenombre de «suegro de Europa». Además de haber dado su hija Dagmar al último Zar de todas las Rusias, mandó al príncipe Guillermo a hacer de rey a los griegos con el nombre de Jorge I y le dio esposa. El actual rey Pablo es el nieto directo de Jorge I: se tratará, por tanto, de un matrimonio entre familia.

Tras los días felices del noviazgo, la joven princesa tendrá que aprender no solamente el griego, sino el oficio de reina. Graciosa, enamorada y habitante de un castillo romántico, todo está a su favor para salir victoriosa.

(Es un reportaje especial para Agencia FIEL-ALA. Prohibida la reproducción).

CONDUCTOR DE 2.ª CLASE: Tu carnet expira a los cinco años. Mucho te interesa renovarlo a tiempo, no lo olvides.

Colaboradores de DIARIO-DIA

Andar no hace daño

Por Rafael García Serrano

Pruebas atléticas con estímulo político —como el famoso desafío de la marcha de los ochenta kilómetros que acaba de hacer el Presidente Kennedy— ha habido muchas. Personalmente recuerdo la que nos imponían los Guardias de Asalto y Seguridad a los que hacíamos cola para entrar en el Congreso los días en que se anunciaba sesión tumultuosa. La democracia parlamentaria, en España, ya tenía, en sí misma, cierto aire deportivo, de modo que una discusión de presupuestos interesaba poco, porque no irritaba a nadie, pero una de aquellas «sesiones políticas», que acaban a guantazos, encandilaba a toda la nación, igual que las novilladas con Palkas creadores o poco menos del «hule». Como los espacios reservados al pueblo —llano— es decir, al que no movilizaba influencias de diputados eran escasos, se formaba una cola. Lo justo hubiese sido que los primeros de la cola, en premio a su madrugador tesón, disfrutasen de la tertulia parlamentaria; pero los pretorianos de la democracia preferían divertirse con el pueblo, y a falta de motivos inmediatos para apalearlo, organizaban carreras cuyo premio era la entrada a la tribuna pública. Lo malo es que tampoco estas carreras decidían la cuestión, porque el regocijo de los pretorianos exigía repetirlas cuantas veces fuese necesario, entendiendo por necesidad la de pasarlo ellos bien, y cuando estaban hartos de reír, acababan por entrar al Congreso los paniaguados de los guardias, no los mejores atletas. De modo que yo, que corría muy bien, sólo entré en la tribuna pública tres veces, las tres por invitación, y en ocasiones de tedio y soledad, porque lo que se discutía era el presupuesto de Instrucción Pública. Un presupuesto —¡y de Intrucción Pública!— dispersaban a los diputados guerrilleros hacia Zonas más gratas que al salón de sesiones.

Una prueba atlética, con estímulo tanto político como militar, fué la marcha de la División Azul hacia el frente ruso a través de Polonia, hecha a pie en el mismo instante en que todos los ejércitos derrochaban la gasolina. También he recordado en otro lugar las que Starace, aquél Secretario General del Fascismo, organizó para jerarquías del Gobierno, desde ministros a federales, con saltos desde el trampolín, sobre bayonetas y ejercicios de equitación. Entonces todo el mundo se pitorreó del hallazgo, porque, claro, una cosa es que las pruebas político-atléticas nazcan en la mente abierta, cordial e inteligente de un demócrata y otra muy distinta que se produzcan por el cabezorro obstinado, cruel y demencial de un fascista.

Prescindiendo de estas consideraciones sobre la justicia, reconozco que el desafío de Kennedy a sus compatriotas me parece excelente, y que está lleno, a un tiempo, de buen humor, de intención estimulante y de sentido práctico. De la misma manera es bonito que el primero en recoger el guante, y victoriosamente, haya sido el hermano del propio Presidente, el ministro de Justicia, Bob Kennedy, acompañado por un grupo de altos funcionarios e ilustres políticos. A nadie le molesta estar en forma, y si alguien necesita en especial del ejercicio físico, es el hombre político, reducido, por regla general, a una vida sedentaria y escasamente ventilada. El golf, la caza, la equitación, la pesca, cualquier deporte de aire libre, es algo especialmente reconfortante. Tampoco es una casualidad que la caza haya sido siempre el deporte favorito de reyes y estadistas. Algo hay profundamente común entre la política, la guerra y la caza, y quizás por eso Bismarchk gustaba de ir diciendo que nunca se mentía más que en vísperas de elecciones, de guerra, o de caza.

En fin, que la idea del pobre Starace, caído con honor frente a los picayos milaneses del comunismo, no era tan mala...

(Copyright PYRESA.—Prohibida su reproducción)

NO-DO DE SUCESOS

En un accidente de aviación, ocurrido en Villanubla, perecen dos tenientes coroneles

Un donostiarra "disfrutó" de un accidentado día en Biarritz

La Guardia Civil de Barcelona descubre una factoría clandestina de tabaco

EN UN ACCIDENTE DE AVIACION PERECEN DOS TENIENTES CORONELES

Valladolid, 5.—A las diez de la mañana y en en aerodromo de Villanubla ha ocurrido un accidente en el que han perdido la vida dos tenientes coroneles del ejército del aire destinados en aquella base.

Los tenientes coroneles D. Fernando Tapia Curbera, natural de Vigo y D. Angel Pisón de la Vía, de Roa, Burgos, volaban en sendos aparatos «D-6» practicando unos ejercicios de simulacro de bombardeo. Los aparatos chocaron en el aire y cayeron a tierra. Los pilotos murieron en el acto.

A las tres de la tarde los cadáveres de los infortunados aviadores han sido trasladados al hospital militar e instalados en la capilla ardiente donde son velados por jefes y oficiales de la región aérea. Mañana serán trasladados a Vigo y Roa, respectivamente.—Cifra.

UN DONOSTIARRA «DISFRUTA» DE UN ACCIDENTADO DIA EN BIARRIZ

San Sebastián, 5.—Un donostiarra que se trasladó a Francia en su pequeño automóvil con el fin de pasar el día en la vecina localidad de Biarriz, al atravesar una calle tuvo que detenerse para dejar pasar una caravana publicitaria de un circo, integrada por varios vehículos y algunos elefantes.

Al ir a pasar un peatón de una acera a la otra, sorteando la caravana, un agente de la circulación recurrió a su silbato para llamar la atención del peatón pero al oír el pitido uno de los paquidermos, creyéndose en la pista del circo, levantó sus patas y se apoyó en el automóvil que conducía el donostiarra antes aludido quien se llevó un gran susto. Rápidamente acudió el domador quien dió toda clase de excusas y se comprometió a pagar los desperfectos ocasionados en el coche por el animal.

Reanudó el coche su camino y al salir fuera de la población, el conductor halló a un hombre tendido en la carretera junto con una bicicleta, deteniéndose a recogerlo y llevándole a la casa más próxima desde donde avisaron a una ambulancia y a la gendarmería.

Al presentarse los policías de carretera el conductor donostiarra explicó lo ocurrido pero uno de los agentes se fijó en que el «capot» del coche estaba muy abollado por lo que requirió de su conductor la causa del desperfecto. Este alegó lo del elefante pero la policía creyó era una tomadura de pelo y condujo al propietario del coche hasta la comisaría donde procedieron a hacerle una extracción de sangre para comprobar si había bebido alcohol. Horas después y al presentarse el domador en la comisaría quedó todo aclarado. Aparte de ésto el hombre de la bicicleta declaró que no había sido víctima de ningún atropello por lo que el conductor de San Sabastián fue puesto en libertad y felicitado por su gesto de recoger un herido en la carretera.—Cifra.

LA GUARDIA CIVIL DE BARCELONA DESCUBRE UNA FACTORIA CLANDESTINA DE TABACO

Barcelona, 5.—Ha sido descubierta una factoría clandestina de labores de tabaco nacionales y extranjeras por la guardia civil de la 331 Comandancia.

El detenido y dos cómplices han sido puestos a disposición del tribunal de contrabando y defraudación. Se calcula que en un año han vendido 120 mil cajetillas con marca extranjera que vendían al precio de ocho a quince pesetas unidad siendo el coste real para el fabricante de dos pesetas por cajetilla.—Cifra.

TRES HERIDOS AL CAER POR UN BARRANCO UN COCHE DE MATRICULA ALEMANA

Barcelona, 5.—Tres personas resultaron heridas al precipitarse el automóvil en que viajaban por un barranco de treinta metros de profundidad.

El coche matrícula alemana conducido por el súbdito alemán Germán Himens Rikhas, se dirigía a Portugal y al rebasar Cervello se despistó al cruzar un puente precipitándose en un barranco.

Resultaron heridos el conductor del vehículo así como los súbditos españoles que viajaban en el mismo, Josefa Grau Vagón y Antonio Rodríguez Sánchez, ingresando todos en el hospital clínico de esta capital.—Cifra.

MUERE DECAPITADO EN ACCIDENTE DE TRABAJO

Mieres (Asturias), 5.—Ha muerto decapitado en accidente de trabajo el obrero eletricista Agustín Doce Pérez, de 29 años de edad, casado, cuando se haballa trabajando en la caña del pozo «Tarraconal».—Cifra.

JOVEN AHOGADO EN EL PANTANO DE ULIBARRI

Vitoria, 5. — Cuando probaban en aguas del pantano de Ulibarri-Gamboa una embarcación recién reparada, ésta zozobró y pereció ahogado el joven Jesús Otoduy Alava de 27 años, que ocupaba la barca en unión de sus primos Dionisio y Tomás los cuales fueron salvados por los bomberos.—Cifra

TERREMOTO EN RABAT

Rabat, 5.—Un terremoto de mediana intensidad sacudió la ciudad de Uezzane a 145 kilómetros nordeste de esta capital.

El seísmo ha sido seguido de un temblor de tierra similar al de 1960 en Agadir.

No se ha informado sobre víctimas o daños.—Efe.

SE DERRUMBA EL CASTILLO MORO DE BUJALANCE

Córdoba, 5.—Se ha derrumbado gran parte del castillo moro de Bujalance, que hace tiempo amenazaba ruina.

Los cascotes cayeron sobre tres casas de la calle de Manuel Mantilla, colindante al castillo, sin que, afortunadamente, se produjesen desgracias personales.

El Ayuntamiento había tomado hace algún tiempo el acuerdo de solicitar de la Dirección General de Bellas Artes la calificación de «Monumento Nacional» para el histórico castillo.—Cifra.

MUJER MUERTA EN ACCIDENTE DE TRAFICO

Castellón de la Plana, 5.—Ha resultado muerta en accidente de tráfico Carmen Alvarez Reina, de 39 años, vecina de Granada, cuando el autómovil que ocupaba chocó contra un camión que reparaba una avería en la carretera general Valencia Barcelona.

También sufrieron diversas heridas Sebastián Ruiz Palmer, Antonio Cobos Cueto y Juan Viña López, que también viajaban en el vehículo.—Cifra.

SE ESTRELLA CONTRA UN AUTOBUS Y MUERE EN EL ACTO

Lugo, 5.—Murió en el acto el joven José Luis González López, de 18 años, estudiante, quien montando una motocicleta se estrelló contra un autocar de viajeros en las cercanías de esta capital.—Cifra.

Lo último, forros con guapas

BARCELONA. — En el III Salón de la Moda de la Confección Masculina se han presentado muchas novedades para los caballeros. Pero ninguna como esta: Los forros de la chaqueta que luce el caballero se «animan» con las fotografías de artistas famosas y guapas. Lleva las de Ava Gardner y Sofía Loren; ilustraciones que el caballero muestra orgullosamente a los objetivos fotográficos.

(Foto Europa Press)

Ayer, labrador; hoy, modista

Elio abandonó los campos de Córdoba para ser creador de modas en Madrid

Su colección va a ser exhibida en los EE. UU.

Balenciaga le dijo: "Empieza por donde yo termino"

Por Enrique VILLORIA

Hace solo unos años era un campesino, tosco, hecho como de barro, con las manos encallecidas por el noble trabajo del campo. Hoy, sin haber perdido aquel aire rural, este hombre, a veces con el mismo atuendo con el que recorrió surco a surco los campos de Andalucía, es recibido en los más aristocráticos salones de Madrid. Sus botas camperas, su pantalón de pana, se multiplican no sólo en los espejos de los salones, sino en los ojos de las damas que le piden consejo y orientaciones.

Este labrador, que aún conserva el aire tímido e huidizo de los hombres del campo, presentará en marzo y en el que va a ser el más lujoso hotel de Miami, la obra que le ha abierto las puertas de la mejor sociedad madrileña. Junto a otros españoles tomará parte en una especie de torneo en el que se enfrentarán, por vez primera, las primaveras de España y Norteamérica. Un torneo de colores, formas y estilos: La Moda.

—Y pensar que yo no tenía dinero para costearme los estudios de arquitecto...

Se llama Elio. Hoy es sin duda alguna uno de los mejores modistas de Madrid. «Ayer, en un ayer no muy lejano, un campesino de Córdoba».

—Pero yo tenía otras aspiraciones —me dice—. Me vine a Madrid. Un amigo me proporcionó trabajo como agente de publicidad de una revista. Un día fué necesario ir a una casa de modas para un asunto de la revista. Mientras esperaba, me entretuve viendo pasar las maniquíes luciendo los modelos. Como siempre me había gustado el dibujo, para distraerme, tomé algunos apuntes. Al regresar a la Revista, el director preguntó por el autor de aquellos dibujos. No me había dado cuenta de que los hice en el reverso de unas facturas. Y cuando realmente esperaba una bronca, me felicitó y mandó que las publicaran destacadas, en el número de aquella semana.

Esto sucedía a los tres meses escasos de haber llegado Elio a Madrid.

—Seguí haciendo diseños de modas ya por encargo del director. Mi interés crecía más y más. Un día me dí cuenta de que podía sincronizar la arquitectura, mi sueño de toda la vida, con la moda, el descubrimiento de un momento. Y me asocié con unos estudiantes de arquitectura. Mi camino estaba decidido: sería diseñador de modas.

Y un día, sin más, dejó su trabajo en la revista. Elio se «instaló» por su cuenta.

SU PRIMER TRAJE, EL DE UNA ACTRIZ

—Contraté a una chica que sabía coser. De casa en casa fuí ofreciendo mi trabajo. Aquello fué muy duro. Pero una amiga mía, Margarita Lozano, actriz de teatro, me pidió que le diseñase e hiciese el vestido que había de llevar en la obra que le habían ofrecido. La obra fué un fracaso; pero la interpretación de mi amiga y el vestido que llevaba, fueron un éxito.

Después de este primer éxito, Miguel Navarro, actor y director y uno de los fundadores de Teatro Estudio Madrid, invitó a Elio a diseñar todos los figurines para otra obra teatral. Esta vez la obra y los vestidos diseñados por el campesino de Córdoba, se comentaron entre la mejor sociedad de Madrid.

El maestro de la moda española, Balenciaga, le dijo al ver sus creaciones: «Usted lleva en la sangre el diseño de moda, si quiere dedicarse a un arte ingrato, hágalo; pero nunca ganará mucho dinero con ello. Usted es artista». «¿Cuál es el motivo de no forrar sus trajes? —me preguntó Balenciaga. Cuando le contesté, exclamó: «Pero, amigo, usted quiere empezar donde yo termino».

LA MODA ESPAÑOLA SIENTA BIEN

En 1960, el modista-campesino presenta su primera gran colección: 60 modelos. Se discuten. Habla de ellos «todo» Madrid.

—¿Dónde se inspira para sus diseños?

—En la sobriedad. El silencio de la Mezquita y sus columnas bizantinas, me dan la inspiración rectilínea de mis modelos.

—¿Qué colores le gustan?

—Los colores se someten a las exigencias del conjunto.

—¿Cómo encuentra la moda española en este momento?

—No es el desbordamiento de Italia ni el genio femenino y espectacular de Francia. Es una moda «que sienta bien.

Elio está casado y tiene dos niños. He salido de España una sola vez. Ahora visitará los Estados Unidos llevando en los baúles la moda de España...

«EUROPA PRESS»

M.C.D.2022